پیام تاریخ، تمدن و فرهنگ مادستان
|ISNN: 2322-4665|

روزنامه همدان پیام

شهادت امام محمدباقر(ع) را تسلیت می‌گوییم

www.HamedanPayam.com

یکشنبه ● ۲۸ مردادماه ۱۳۹۷ ● ۷ ذی‌الحجه ۱۴۳۹ ● ۱۹ آگوست ۲۰۱۸
سال پانزدهم ● شماره ۳۲۶۹ ● ۸ صفحه روزنامه ● ۱۰۰۰ تومان

کانال خبری همدان پیام در تلگرام | t.me/hamedanpayam
کانال نیازمندی‌های روزنامه در تلگرام telegram.me/bazarehamedan

ایران ص ۴

رونمایی از دستاوردهای جدید نظامی در کشور

مادستان ص ۳

سوال از رئیس جمهور به منظور بیدار کردن برخی مدیران اجرایی از خواب غفلت است

اقتصاد ص ۶

تعاون مناسب‌ترین بستر مردمی کردن اقتصاد است

جامعه ص ۵

گردشگری که سر از اتاق عمل درآورد

روزنامه‌ها از جمعه بد سینما چه نوشتند

ص ۴

پایان شهریور برگزار می‌شود

دومین جشنواره ملی مبل و منبت در ملایر

▪جشنواره ملی مبل منبت باید گویای فرهنگ و تمدن غنی ملایر باشد

ص ۳

معاون صنایع کوچک شهرک‌های صنعتی استان:

۹۲ درصد صنایع کشور کوچک هستند

ص ۶

معاون اجتماعی پلیس همدان:

پلیس عزم جدی برای برخورد با محتکران دارد

ص ۲

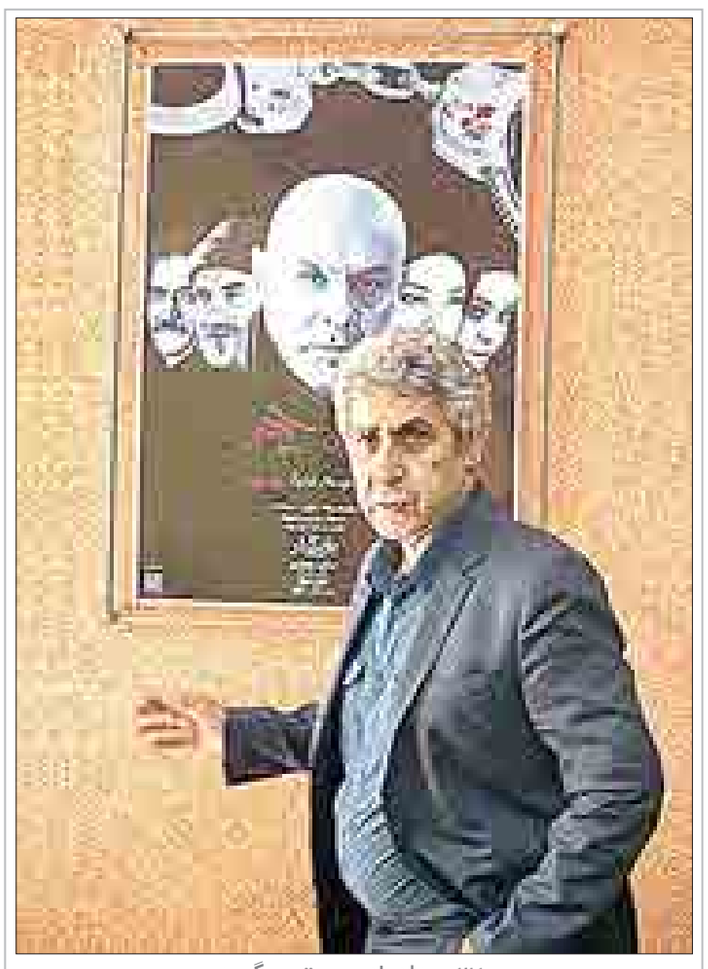

۳۱ مردادماه صورت می‌گیرد

رونمایی از «گردش تصویر» کارگردان به نام ملایری

ص ۸

یادداشت روز

جای خالی پیوست رسانه‌ای در دولت

۱- این روزها تقاضا برای سخن گفتن با مردم از سوی بسیاری از گروه‌های اجتماعی و سیاسی مطرح است و همه یک سؤال دارند؛ «چرا مسئولان با مردم سخن نمی‌گویند؟» علت هم در آن است که شرایط اقتصادی و اجتماعی و محقق نشدن وعده‌های دولت در زمان انتخابات منجر به موجی از نارضایتی‌هاشده است که گروه‌های منتقد و رقبای دولت مستقر این موج را شدت داده و تبلیغات گسترده‌ای در تخریب و تضعیف دولت انجام می‌دهند که آخرین نمونه آن موضوع سهم ایران از دریای خزر بود...

ص ۲

ورزش

شمارش معکوس مسابقات بین‌المللی ابن‌سینا

پانزدهمین دوره مسابقات بین‌المللی شطرنج اوپن ابن‌سینا از جمعه ۲۶ مردادماه به میزبانی همدان کلید خورد تا بار دیگر ظرفیت مادستان برای برگزاری برنامه‌های بین‌المللی سنجیده شود.سال ۹۷ تا به امروز یک سال کاملاً شطرنجی برای ورزش استان‌همدان بوده چراکه میزبانی‌های بزرگ ملی و فراملی در پایتخت تاریخ و تمدن ایران‌زمین برگزارشده است.همدان از چهارم تا سیزدهم مردادماه میزبان مسابقات جام‌ملت‌های آسیا بود...

ص ۷

صنعت ۳۹/۲ درصد از صادرات استان همدان را دربر می‌گیرد

رئیس سازمان صنعت، معدن و تجارت استان همدان با بیان اینکه در چهارماهه امسال ۲۳ میلیون و ۵۷۰ هزار دلار از میزان صادرات استان همدان در بخش صنعت بوده است، گفت: در چهارماهه امسال بخش صنعت ۳۹/۲ درصد از صادرات استان را به خود اختصاص داده بود.

حمیدرضا متین با اشاره به اینکه در چهارماهه امسال از ۶۰ میلیون و ۱۳۱ هزار دلار صادرات، بخش صنعت ۲۳ میلیون و ۵۷۰ هزار دلار از میزان صادرات استان همدان را به خود اختصاص داده است، اظهار داشت: وزن اقلام صادراتی بخش صنعت ۱۳۳ هزار تن بوده است.

وی با بیان اینکه در چهارماهه امسال بخش صنعت ۳۹/۲ درصد از صادرات استان را به خود اختصاص داده بود، افزود: این میزان صادرات نسبت به مدت مشابه سال گذشته از نظر ارزشی تغییری نداشته است.

متین موتور کولر با صادرات ۵ میلیون و ۶۰۹ هزار دلار و ۹،۳ درصد از صادرات استان، را چهارمین کالای صادراتی استان عنوان کرد و به تسنیم گفت: سیمان با صادرات ٤ میلیون و ٢٤ هزار دلار پنجمین کالای صادراتی استان بوده و ٦،٧ درصد از صادرات را به خود اختصاص داده است.

رئیس سازمان صنعت، معدن و تجارت استان همدان بیان کرد: گونی پلاستیکی با ۲ میلیون و ٥٥٤ هزار دلار، ظروف تفلون با ۲ میلیون و ۵۱۲ هزار دلار و چینی‌آلات بهداشتی با ۱ میلیون و ۸۰۵ هزار دلار از دیگر اقلام عمده صادراتی بخش صنعت است و بخش صنعت شامل ٥٦ قلم کالای صادراتی است.

متین با تأکید بر اینکه در چهارماهه امسال صادرات از گمرک استان همدان از نظر ارزشی ٦٠ میلیون ۱۳۱ هزار دلار و به لحاظ وزنی به ۱۵۹ هزار و ٥٦٠ تن بوده، عنوان کرد: میزان صادرات استان همدان در چهارماهه امسال از نظر ارزشی نسبت به مدت مشابه سال گذشته ۳۰ درصد افزایش یافته اما وزن اقلام صادراتی استان در این مدت نسبت به سال گذشته ٤٠ درصد کاهش داشته است.

وی با اشاره به اینکه در چهارماهه امسال تراز تجاری استان مثبت و بالغ بر ٥٤،٣ میلیون دلار بوده است، ابراز کرد: حجم مبادلات تجاری استان بالغ بر ٦٥،٨ میلیون دلار است.

مجوز ساخت ۱۵ نیروگاه خورشیدی در ملایر صادر شده است

قائم مقام مدیرعامل توزیع برق استان با اشاره به اینکه با احداث پست انتقال برق شهرک ولیعصر حجم قابل توجهی از ضعف ولتاژ مناطق شمالی و پروژه‌های مسکن مهر مرتفع می‌شود گفت: احداث پست برق در شهرک ولیعصر ملایر ضروریست.

امیر حسین بادامی در جمع خبرنگاران با اشاره به اینکه متولی احداث پست انتقال برق شهرک ولیعصرشرکت برق باختر است اظهار داشت: این شرکت پذیرفته که در راستای ارتقاء کیفیت توزیع برق مناطق شمالی و مسکن مهر شهرستان پست شهرک ولیعصر ملایر احداث شود.

وی با بیان اینکه ما در حوزه توزیع در راستای نیاز سنجی و مکان یابی وظایفمان را به خوبی انجام دادیم و شرکت منطقه‌ای برق باختر نیز آمادگی دارد در این حوزه سرمایه‌گذاری کند افزود: تنها مشکل در این زمینه بحث تملک زمین است که باید عرصه آن مشخص شود و اداره اوقاف نیز باید در این زمینه انعطاف پذیری بیشتری داشته باشد. وی بیان کرد: تاکنون جلسات متعددی برای احداث این پست برق توسط شرکت منطقه‌ای برق باختر با اداره اوقاف و امور خیریه برگزار و قیمت‌های کارشناسی نیز پیشنهاد شده است اما هنوز توافقی صورت نگرفته است.

به‌گزارش تسنیم، قائم مقام مدیرعامل توزیع برق استان با اشاره به قطعی‌های اخیر برق در ماه گذشته، این مشکلات را ناشی از بحران‌های اقتصادی و منابع تولید دانست و افزود: مشترکین شهرستان با درک بالا از موضوعات فوق کمک قابل ملاحضه‌ای به توزیع برق داشته‌اند و به همین دلیل توانستیم با کمک آنها توانستیم از تشدید مشکلات و افزایش خاموشی‌ها جلوگیری کنیم .

وی بیان کرد: رسانه‌های شهرستان با اطلاع رسانی و مدیریت صحیح اخبار آرامش خوبی به جامعه القا کرده و از تشویش اذهان عمومی جلوگیری کردند که جای تقدیر دارد.

بادامی با اشاره به اینکه رسانه‌ها یکی از سرمایه‌های بی‌بدیل در راستای رشد و ارتقا و فرصت‌های بهبود در هر سازمانی هستند که می‌توانند به عنوان یک پل ارتباطی بین مسئولان و مردم عمل کنندگفت: شما به عنوان رابطین مردم و مسئولان و اطلاع رسانی نقدهای آنها به مسؤلان سبب می‌شوید مشکلات را به حداقل برسانیم.وی ایجاد خاموشی‌های اخیر را به واسطه عدم توازون بین تولید و مصرف برق در کشور عنوان کرد و افزود: امسال به واسطه گرمای بی‌سابقه هوا و کاهش نزولات آسمانی یک ناهمگنی در بحث تولید ومصرف در کشور ایجاد شد که خاموشی‌های اخیر را به دنبال داشت.

مدیر توزیع برق شهرستان ملایر با اشاره به اینکه بخش بزرگی از بار برق کشور مختص به حوزه چاه‌های آب کشاورزی است گفت: هم اکنون با توجه به نزدیک شدن به اتمام فصل کشاورزی و خروج مصرف‌کنندگان این حوزه و کاهش دما تقریبا سایه خاموشی‌ها از سر مشترکین برق برچیده شده است .

بادامی بیان کرد: پیک مصرف برق شهرستان ملایر در فصل‌های گرم و ایام گرم سال ۱۱۸ مگا وات است که این رقم در سایر فصل‌های سال حدود ۸۰ مگا وات است .

وی افزود: ضروریست امروز در کشور به جای ایجاد نیروگاه‌های برق و ظرفیت‌سازی در حوزه فرهنگ سازی مردم و کاهش مصرف برق سرمایه‌گذاری کنیم . بادامی درباره فرسودگی شبکه توزیع برق شهرستان نیز با اعلام اینکه بیشتر فرسودگی شبکه توزیع در مناطق بافت فرسوده شهرستان است تصریح کرد: ٤ سال پیش مبلغ ۵ میلیارد تومان در راستای ترمیم شبکه توزیع بافت فرسوده شهرستان پیش‌بینی شده که هنوز هیچ اعتباری تخصیص نیافته است .

قائم مقام مدیر عامل توزیع برق استان با اشاره به اینکه شهرستان ملایر جزء شهرهای برتر استان است که در راستای مدیریت مصرف برق تفاهم نامه‌هایی با بخش کشاورزی و صنعت امضاء کرده است گفت: بر اساس این تفاهم نامه‌ها در حوزه کشاورزی اگر حدود ٤ ساعت در شبانه روز کاهش مصرف وجود داشته باشد علاوه بر اینکه ۲۰ ساعت باقیمانده ساعت آب کشاورزان بصورت رایگان محاسبه می‌شود وجهی نیز به عنوان پاداش به آنها داده می‌شود.

وی با اشاره به اینکه استان همدان جزء استان‌های برتر کشور درعرصه احداث نیروگاه خورشیدی است گفت: در شهرستان ملایر هم حدود ۱۵ مورد درخواست احداث نیروگاه داشتیم که مجوز آن صادر شده اما هنوز عملیات اجرایی آن آغاز نشده است.

پیام تاریخ، تمدن و فرهنگ مادستان
The Message Of Madestan's History & Civilization & Culture
روزنامه همدان پیام
۲
یکشنبه ۲۸ مردادماه ۱۳۹۷ شماره ۳۲۶۹
خبر
khabar@hamedanpayam.com

جابجایی روزانه ۱۲۰ هزار مسافر توسط اتوبوسرانی همدان

هزار نفر سرپرست معاونت اتوبوسرانی و پایانه های مسافربری شهرداری همدان از جابجایی روزانه حدود ۱۲۰ توسط اتوبوسرانی در خطوط مختلف خبر داد.

بابک اسدی با اشاره به اینکه تعداد مسافر در فصول مختلف سال در شهر همدان ، روزانه بین ۱۰۰ تا ۱۲۰ هزار نفر متغیر است، اظهار کرد: در حال حاضر ۹۰ دستگاه اتوبوس در بخش دولتی وجود دارد که کلیه این خودروها فعال میباشند.

اسدی ادامه داد: ۱۰۳ دستگاه اتوبوس موجود در بخش خصوصی در خطوط فعال است.وی مهم‌ترین وظیفه معاونت اتوبوسرانی و پایانه های مسافربری شهرداری همدان را ایجاد شبکه یکپارچه حمل و نقل برای تسهیل در رفت و آمد شهروندان و ارتقای سطح خدمات رسانی به آنها دانست و افزود: جابجائی مسافر یکی از شاخصه‌های مهم خدماتی است که عملکرد آن در حوزه‌های درون شهری اهمیت فراوان دارد.

اسدی همچنین با اشاره به مزایای کارت بلیت الکترونیک، گفت: بزرگ‌ترین مزیت همگانی که کارت بلیت الکترونیک دارد، صرفه‌جویی در زمان است.

وی با بیان اینکه دو سوم هزینه‌های حمل و نقل توسط شهرداری و یک سوم توسط شهروندان تامین می‌شود، بر ضرورت استفاده از کارت بلیت الکترونیک توسط شهروندان تاکید کرد و افزود: این اقدام گامی در جهت مدیریت پویای کرایه در سامانه حمل و نقل عمومی، توسعه خدمات شهری و تسهیل در خدمات رسانی محسوب می‌شود.

اسدی از شهروندان محترم درخواست کرد که با خرید و ارائه کارت بلیت الکترونیکی و عدم ارائه وجه نقد ، معاونت اتوبوسرانی و پایانه مسافربری شهرداری را در جهت ارائه خدمات مطلوبتر یاری نمایند .

یادداشت روز

جای خالی پیوست رسانه‌ای در دولت

۱- این روزها تقاضا برای سخن گفتن با مردم از سوی بسیاری از گروه‌های اجتماعی و سیاسی مطرح است و همه یک سؤال دارند؛ «چرا مسئولان با مردم سخن نمی‌گویند؟» علت هم در آن است که شرایط اقتصادی و اجتماعی و محقق نشدن وعده‌های دولت در زمان انتخابات منجر به موجی از نارضایتی‌هاشده است که گروه‌های منتقد و رقبای دولت مستقر این موج را شدت داده و تبلیغات گسترده‌ای در تخریب و تضعیف دولت انجام می‌دهند که آخرین نمونه آن موضوع سهم ایران از دریای خزر بود. بارها و بارها در سال‌های گذشته شنیده‌ایم که تیم رسانه‌ای دولت نتوانسته است نقش خود را به خوبی بازی کند. انگار به نوعی غرور کاذب مسئولان را بر آن داشته است تا یک تنه در مقابل افکار عمومی ایستادگی کنند.

۲- سرمایه‌های اجتماعی از اصلی‌ترین مؤلفه‌های تعامل بین گروه‌های مختلف اجتماعی، سیاسی دولتی و ملت‌هاست. در دوران انقلاب و دفاع مقدس اصلی‌ترین مؤلفه‌ای که کمک کرد تا نظام نوپای جمهوری اسلامی در مقابل کشورهای بیگانه و متجاوز مقاومت کند، بالا بودن نقش سرمایه‌های اجتماعی بود که این نقش را این روزهادر جامعه کمتر می‌بینیم و اصلی‌ترین دلیل آن را می‌توان در سیاست‌های یکطرفه و دستوری عنوان کرد. به طوری که در همین آشفته‌بازار طلا و ارز، مردم به جای اعتماد به برنامه‌های دولت، به دنبال حفظ سرمایه‌های خود رفتند. بحثی که این روزها برخلاف آن در ترکیه شکل گرفت و با کاهش ارزش پول ملی ترک‌ها، مردم به جای سرمایه‌های شخصی، سیاست‌های دولت اردوغان را همراهی کردند.

۳- معاون وزیر ارشاد هفته گذشته در جمع خبرنگاران موضوع حساس و مهمی را مطرح کرد که در طول سال‌های گذشته و حاضر هیچگاه دولتمردان در برنامه‌های خود به آن توجه نکرده‌اند به طوری که این بی‌توجهی‌ها باعث شده است تا علی‌رغم دستاوردهای درخشان مردم به توفیقات دولت نگاه بدبینانه‌ای داشته باشند. سلطانی‌فر در آن جلسه از نبود پیوست فرهنگی رسانه‌ای بسیاری از طرح‌ها و پروژه‌ها انتقاد کرد.

وی که شخصیتی علمی دارد بر اساس دانش رسانه‌ای به این موضوع پرداخت که وقتی ما نمی‌توانیم افکار عمومی را با خود همراه کنیم، به همین دلیل است که هیچگاه برای پیوست رسانه‌ای جایی را ندیده‌ایم تا نسبت به آماده‌سازی اذهان و توجیه موضوع بپردازیم.

٤- رسانه‌ها همواره از نحوه تعامل دولتمردان گله‌مند بودند و دولتمردان نیز با روحیه محافظه‌کاری که دارند، هر جا احساس خطر کرده‌اند، به جای آنکه تثبیت موقعیت خود را در بستر اجتماعی ایجاد کنند، به دنبال محدود کردن دایره دسترسی به اطلاعات پرداختند و این همان شده است که دامنه گسترده‌ای از فساد و رانت در جامعه شکل گرفته است که تاوان آن را مردم باید بپردازند. علی ایحال اگر به تک تجربه‌های موفقی به عنوان شاهد رجوع کنیم، راحت‌تر می‌توان به نتیجه رسید که وجود پیوست رسانه‌ای نه‌تنها مردم و رسانه‌ها را با مردم و مسئولان همراه می‌کند، بلکه می‌توان بخش اعظمی از وظایف و مسئولیت‌ها را واگذار کرد.

"رویداد ۲۰۱۸" در همدان فرصتی بود تا یک نمونه از الحاق پیوست رسانه‌ای و فرهنگی به برنامه‌های بخشنامه‌ای دولتی‌ها باشد. آنجا که شورای سیاستگذاری وظیفه مدیریت اطلاع‌رسانی را به رسانه‌ها واگذار کرد، در طول چند ماه گذشته این رویداد نشان داده شده است که پیش‌بینی پیوست فرهنگی می‌تواند موفقیت‌آمیز باشد؛ کما اینکه در حال حاضر برنامه کمیته اطلاع‌رسانی به پشتوانه چند مدیر رسانه‌ای مقتدر منجر به آن شده است تا با همراهی رسانه‌ها مهمترین ابزار دفاع از عملکرد مسئولان ارشد استان و گردشگری در مواجهه با افکار عمومی باشد.

۵- با توجه به موارد مطرح شده کارگروه رسانه و شورای روابط عمومی‌ها در کنار سیاست‌های کلان استان، باید فضای ایجاد پیوست رسانه‌ای برای تمامی طرح‌ها و برنامه‌های خود را ایجاد کنند تا نه‌تنها فرصت شفاف‌سازی و اطلاع‌رسانی شکل بگیرد، بلکه رسانه‌ها به عنوان قوی‌ترین ابزار ضمن ارائه نظرات نقد و کارشناسی در همراه کردن افکار عمومی با برنامه‌های دستگاه‌ها و مدیران، کارکرد خود را عملیاتی کنند.

خبر

۳۴۸ میلیارد تومان از مطالبات گندم‌کاران استان همدان پرداخت شد

سرپرست نمایندگی شرکت بازرگانی دولتی ایران (همدان) با بیان اینکه از ۱۰ تیرماه تاکنون ۵۷۸ هزار و ٤۹۷ تن گندم از کشاورزان استان خریداری شده است، گفت: از آغاز برداشت گندم تاکنون ۳ هزار و ٤۸۵ میلیارد ریال از مطالبات کشاورزان استان پرداخت شده است.علی رحمانی‌فر با اشاره به اینکه برداشت و خرید گندم در استان همدان از ۱۰ تیرماه آغازشده و امسال تولید ٦۵۱ هزار تن گندم توسط کشاورزان در استان پیش‌بینی شده است، اظهار داشت: تاکنون ۵۷۸ هزار و ٤۹۷ تن گندم از کشاورزان استان خریداری شده است.

وی با بیان اینکه ارزش گندم خریداری شده از کشاورزان استان ۷ هزار و ٦٦۵ میلیارد ریال است، عنوان کرد: از آغاز برداشت گندم تاکنون ۳ هزار و ٤۸۵ میلیارد ریال از مطالبات کشاورزان پرداخت شده است.سرپرست نمایندگی شرکت بازرگانی دولتی ایران (همدان) با تأکید بر اینکه ٦۳ مرکز در سطح استان گندم برداشت شده را خریداری می‌کنند، به تسنیم گفت: سیلوی شهیدان زارعی، سیلوی کوریجان، انبار نهاوند و سیلوی سامن ملایر سیلوهای ملکی در استان همدان است.رحمانی‌فر با اشاره به اینکه بیش‌ترین خرید گندم در شهرستان‌های رزن و کبودرآهنگ بوده است، ابراز کرد: برداشت گندم تا پایان شهریور ادامه دارد ولی روند کندتر می‌شود.

معاون اجتماعی پلیس همدان:

پلیس عزم جدی برای برخورد با محتکران دارد

معاون اجتماعی پلیس همدان با بیان اینکه نیروی انتظامی با محتکران و دپوکنندگان کالای مورد نیاز مردم بدون هرگونه اغماض برخورد می‌کند گفت: پلیس عزم جدی برای برخورد با محتکران دارد.

حسین بشری در جمع خبرنگاران اظهار داشت: احتکار مایحتاج عمومی جامعه تحت هیچ شرایطی پذیرفته نیست.

وی افزود: نیروی انتظامی استان عزم جدی برای برخورد با احتکارکنندگان دارد و این کالاها پس از کشف در اختیار مراجع قضایی برای صدور حکم و مجازات محتکر قرار می‌گیرد.

بشری بیان کرد: نیروی انتظامی استان همدان با تشکیل تیم‌های ویژه بصورت شبانه روزی در حال پیگیری و رصد اخلالگران در نظام اقتصادی کشور می باشد و در صورت مشاهده احتکار و دپوی کالای مورد نیاز مردم، سریعا با همکاری دستگاه قضایی با موضوع بدون هرگونه اغماض برخورد می‌کند.

معاون اجتماعی پلیس همدان تأکید کرد: انتظار داریم شهروندان، پلیس را در مبارزه با احتکار و دپو کالاهای اساسی مردم یاری کنند و در صورت مشاهده هرگونه ناهنجاری در موضوعات اقتصادی، احتکار و حمل و نگهداری کالای قاچاق سریعا مراتب را به فوریت‌های پلیسی ۱۱۰ اعلام کنند. بشیری تصریح کرد: به سود جویان و مخلان اقتصادی هم تاکید می‌شود از اقدام خلاف قانون دست بردارند در غیر این صورت بدون هرگونه گذشتی با آنها برخورد می‌شود.

عامل مزاحمت‌های تلگرامی در همدان دستگیر شد

رئیس پلیس فضای تولید و تبادل اطلاعات فرماندهی انتظامی همدان گفت: نوجوانی که با استفاده از خط تلفن همراه یکی از بستگان خود اقدام به مزاحمت تلگرامی و توهین کرده بود دستگیر شد.

فیروز سرخوش نهاد در گفت و گو با ایرنا افزود: فردی با مراجعه به پلیس فتا از دریافت پیام‌های توهین آمیز توسط پیام رسان تلگرام از طرف فردی ناشناس خبر داد.

وی اضافه کرد: پس از بررسی کارشناسان پلیس فتا مشخص شد که فردی با هویت ناشناس اقدام به ارسال پیام‌های مستهجن، رکیک و توهین آمیز به شاکی کرده است.

رئیس پلیس فضای تولید و تبادل اطلاعات فرماندهی انتظامی همدان افزود: به دنبال تلاش برای شناسایی سیم کارت تلفن همراهی که پیام ارسال می شد مشخص شد که مالک این خط تلفن یک زن است.

سرخوش نهاد ادامه داد: اما در ادامه تحقیقات، فرد استفاده کننده از این خط تلفن برای ارسال پیام تلگرامی که نوجوان ۱۷ ساله و برادر زاده این زن بود شناسایی و دستگیر شد.

وی عنوان کرد: به گفته این نوجوان ، پدر او با شاکی اختلاف دارند و متهم با انگیزه انتقام جویی اقدام به ارسال پیام‌های توهین آمیز به وی کرده است.

این مقام انتظامی همدان ادامه داد: پس از تکمیل پرونده نوجوان ۱۷ ساله تحویل مرجع قضایی شد و با حکم قاضی متهم در اختیار کانون اصلاح و تربیت قرار گرفت.

سرخوش نهاد با بیان اینکه عمه متهم از داشتن این خط تلفن ابراز بی‌اطلاعی کرد گفت: استعلام سیم کارت‌ها از طریق سامانه و پیامک امکان پذیر است و مشترکان تلفن همراه می‌توانند با مراجعه به سایت تنظیم مقررات رادیویی یا ارسال پیامک به شماره ۳۰۰۰۵۰٤۹ و ۳۰۰۰۱۵۰ از تعداد سیم کارت هایی که به نام آنها ثبت شده است، مطلع شوند.

گفتنی است؛ ۳۰۰ فقره پرونده قضایی چهار ماهه ابتدایی امسال در حوزه پلیس فتا استان همدان تشکیل شد که برداشت غیرمجاز، کلاهبرداری و مزاحمت اینترنتی بیشترین آمار پرونده ها را تشکیل می دهند.

معاون پرستاری وزارت بهداشت، درمان و آموزش پزشکی خبر داد

پیگیری رفع کمبود وارفارین

معاون پرستاری وزارت بهداشت، درمان و آموزش پزشکی از پیگیری برای رفع کمبود داروی وارفارین در کشور خبر داد و گفت: فعلاً زیرساخت‌های لازم در اجرای کاردکس الکترونیک پرستاری در بیمارستان‌های دانشگاهی فراهم نشده است.

مریم حضرتی با بیان اینکه امروز به چند دلیل در همدان حضور یافته‌ام، اظهار کرد: نهمین جشنواره فرهنگی ورزشی پرستاران کشور به همت نظام پرستاری و پشتیبانی و همکاری معاونت پرستاری در همدان برگزار می‌شود که از نزدیک شاهد برگزاری چنین مسابقاتی خواهم شد.

به گزارش فارس ، وی با بیان اینکه امروز کاردکس الکترونیک در بیمارستان تامین اجتماعی رونمایی شد و شاهد این اتفاق خوب بودیم، گفت: قصد داشتیم وضعیت کاردکس الکترونیک و مراقبت پرستاری سازمان تامین اجتماعی را در بیمارستان آتیه ارزیابی کنیم.

معاون پرستاری وزارت بهداشت، درمان و آموزش پزشکی با اشاره به اینکه چندین جلسه به منظور بررسی ایجاد کاردکس الکترونیک در وزارت بهداشت برگزار کرده‌ایم، افزود: به دنبال این هستیم کاردکس الکترونیک را در ایران اجرای کنیم اما هنوز زیرساخت‌های لازم فراهم نشده است. وی بیان کرد: کاردکس الکترونیک در اصفهان و خرم‌آباد در حال اجراست و ما به جز همدان در این شهرها نیز حضور یافته و از نزدیک وضعیت اجرای طرح را شاهد بوده‌ایم.

حضرتی در پاسخ به سوالی مبنی بر اینکه وضعیت پرداختی کارانه و حقوق پرستاران چگونه است؟ افزود: امیدوارم سازمان‌ها بدهی‌های خود را به بیمه‌ها و بیمه‌ها نیز به وزارت بهداشت پرداخت کنند تا پرداختی‌ها به موقع انجام شود.

وی بیان کرد: برخی از دانشگاه‌ها در پرداختی‌ها به‌روز هستند اما برخی تا شهریور سال ۹٦ تسویه کرده‌اند که امیدوارم اینها نیز به روز شوند.

معاون پرستاری وزارت بهداشت، درمان و آموزش پزشکی خاطرنشان کرد: محدودیتی برای فعالیت پرستار چه در بخش دولتی و چه در بخش خصوصی وجود ندارد و آنها می‌توانند هرجایی فعالیت کند.

وی در رابطه با کمبودهای دارویی در کشور و بالطبع در استان گفت: با توجه به تحریم‌های موجود سیاست وزارت بهداشت در جنگ خاموش عدم کمبود دارو به خصوص برای بیماران خاص بوده است. حضرتی با اشاره به اینکه تمام تلاش وزیر بهداشت این است که تمام کمبودهای دارویی حل شود که خوشبختانه موفق نیز بوده است، افزود: تمام داروهای ضروری فراهم شده اما گاهی اوقات نسبت به داروهای برند با تحریم مواجه هستیم که سعی شده داروهای اصلی همواره موجود باشد.

وی در پاسخ به سوالی مبنی بر اینکه در حال حاضر داروی وارفارین در داروخانه‌های همدان یافت نمی‌شود راه حل چیست؟ گفت: هر هفته جلسه‌ای در وزارت بهداشت برگزار می‌شود که وزیر بهداشت خود پیگیر کمبود داروها در بیمارستان‌هاست.

معاون پرستاری وزارت بهداشت، درمان و آموزش پزشکی با بیان اینکه تلاش بسیاری در راستای رفع نیازهای مردم نسبت به کمبود دارو انجام می‌شود، خاطرنشان کرد: امیدوارم داروی وارفارین نیز تامین شود.

رئیس اداره حفاظت محیط زیست خبر داد

کشف گرگ از منزل شخصی در همدان

رئیس اداره حفاظت محیط زیست شهرستان همدان اظهار داشت: یک قلاده گرگ از منزل یکی از روستاییان در منطقه سنگستان این شهر کشف شد.

بهاره نوری صفا در گفت و گو با ایرنا بیان کرد: پس از دریافت گزارشی مبنی بر زنده گیری و نگهداری گرگ در یک منزل مسکونی، با حکم قضایی و با همراهی ماموران انتظامی این منزل بازرسی شد.

وی اضافه کرد: ماموران یگان حفاظت محیط زیست در جریان این بازرسی یک قلاده گرگ یک و نیم ساله را کشف کردند که پس از تیمار و معاینه بدنی توسط دامپزشک، تحویل باغ وحش شد.

رئیس اداره حفاظت محیط زیست همدان ادامه داد: این فرد مدعی بود که یک روز پیش گرگ را در دامن طبیعت گرفته و قصد داشت موضوع را به عوامل محیط زیست اطلاع رسانی کند.

نوری صفا افزود: آثار به جا مانده از قلاده بر گردن گرگ گویای این بود که این گونه جانوری سه ماه پیش زنده گیری شده است.

وی بیان کرد: وضعیت نامناسب محل نگهداری منجر به لاغر و ضعیف شدن این گونه جانوری شده بود و این گرگ گرسنه با توجه به اینکه توان زندگی در طبیعت را ندارد تحویل باغ وحش شد.

رئیس اداره حفاظت محیط زیست همدان اظهار داشت: برخی روستاییان با زنده گیری گرگ و تلفیق با سگ، نسل جدیدی با عنوان گرگاس را به وجود می آوردند.

نوری صفا تاکید کرد: گرگاس و گرگ به علت نزدیک شدن و زندگی در جامعه انسانی ، بسیار خطرناک تر از دیگر گرگ هایی هستند که در طبیعت زندگی می کنند.

وی با بیان اینکه حیوانات وحشی همواره از انسان هراس دارند اضافه کرد: در صورت نزدیک شدن و زندگی گونه های وحشی در جوامع انسانی، ترس آنها فروکش کرده و در صورت فراهم بودن فرصت به دام، احشام و حتی کودکان و کهنسالان حمله می کنند.

به گزارش ایرنا اهالی ۲ شهرستان رزن و بهار استان همدان از اوایل سال ۹۰ تاکنون چندین نوبت مورد هجوم و حیوانات درنده به ویژه حمله گرگ قرار گرفته اند.

اواسط تیرماه سال ۹٤ گرگ در سه نوبت وارد ۲ روستای تخت و ملابداغ از توابع بخش سردرود شهرستان رزن شد و در ۲ حادثه که در ۲ روز متوالی رخ داد گرگ از ناحیه گردن و صورت یک دختر و پسر حدود چهارساله را در این ۲ روستا زخمی کرد که با حضور به موقع اعضای خانواده گرگ متواری شد.

همچنین در سانحه سوم که برای دومین بار در روستای ملابداغ رخ داد یک قلاده گرگ قصد حمله به یک پدر و فرزند را داشت که با هیاهو و حضور همسایه ها گرگ پا به فرار گذاشت.

نیروی انتظامی شهرستان بهار نیز اواخر بهمن ماه سال ۹٤ جسد یک مرد ۳۰ ساله را در حواشی روستای رسول آباد (تاج آباد) کشف کردند که طبق بررسی های صورت گرفته این مرد طعمه حیوانات درنده شده بود به گونه ای که تنها بخشی از نیم تنه بدن آن باقی مانده بود.

در آخرین گزارش منتشره در ایرنا نیز گرگ در ۲ نوبت ۱۹ خرداد ۹۵ اقدام به حمله به ۲ کودک خردسال در روستای عمان از توابع بخش قروه درجزین شهرستان رزن کرد.

همچنین شهریور ماه سال ۹۵ یک قلاده گرگ با حمله به گله گوسفندان در حاشیه روستای جامشلو بخش مرکزی شهرستان رزن ۲ راس از آنها را تلف کرد.

shenide@hamedanpayam.com

شنیده‌ها

۱- شورای سیاستگذاری ۲۰۱۸ رضایت‌بخش نبوده است. گفته می‌شود اعضای نشست ۲۰۱۸ در آستانه برگزاری اجلاس سفرا نتوانسته‌اند دلایل قانع‌کننده‌ای را ارائه دهند. گویا استاندار در این نشست نسبت به ناهماهنگی و ضعف برنامه‌ها انتقاد کرده است. گفتنی است نیکبخت در نشست‌های قبلی خواستار ابتکار عمل اعضا بوده است.

۲- ادامه واردات ماهی تیلاپیا در کشور مورد اعتراض پرورش‌دهندگان قرار گرفته است. گفته می‌شود استخرداران پرورش ماهی قزل‌آلا از برخی رانت‌ها در واردات بی‌رویه ماهی علی‌رغم ممنوعیت آن سخن گفته‌اند. گویا این موضوع از سوی برخی مسئولان دولتی تکذیب شده است.

۳- سامانه متقاضیان مشاغل روستایی بسته شده است. گفته می‌شود سامانه کارا که با هدف ثبت‌نام متقاضیان مشاغل توسط وزارت تعاون، کار و رفاه اجتماعی طراحی شده است، به دلیل تکمیل ظرفیت بسته شده است. گفته می‌شود این در حالی است که دولت برای توسعه مشاغل روستایی تسهیلات و شرایط ویژه را مدنظر قرار داده است.

٤- بیدار شدن مسئولان از خواب غفلت، اسم رمز نماینده‌های منتقد دولت شده است. گفته می‌شود اکثر نماینده‌ها از این عبارت عیناً در سخنرانی‌های خود استفاده کرده‌اند. گویا ۲ نفر از نمایندگان استان نیز نسبت به بیدار کردن مسئولان از خواب غفلت اظهارنظر کرده‌اند.

خبر

رئیس کمیته امداد سردرود خبر داد

پرداخت ۳۰ میلیون تومان برای تعمیر مسکن مددجویان سردرود

رئیس کمیته امداد سردرود از پرداخت ۳۰ میلیون تومان برای تعمیرات مسکن مددجویان سردرود از ابتدای سال جاری تاکنون خبر داد.

محمد رسولی‌راد در خصوص خدمات ارائه شده در حوزه مسکن به مددجویان اظهار کرد: با توجه به گسترش روزافزون جمعیت، نیاز به مسکن نیز افزایش یافته که یکی از برنامه‌های کمیته امداد احداث سرپناه مناسب برای خانواده‌های زیرپوشش با اولویت خانواده‌های ایتام، زنان سرپرست خانوار و بیماران است.

وی افزود: در سال جاری با کمک خیران و حامیان این واحدها ساخته و کلید آن تحویل خانواده‌هایی که فاقد مسکن مقاوم بودند شده است.رئیس کمیته امداد سردرود با بیان اینکه یک واحد مسکن ٦۰ متری با هزینه ۳۲ میلیون تومانی حامیان خیر ساخته و تحویل یکی از خانواده ایتام شده است، گفت: یک واحد مسکن ۷۰ متری نیز با پرداخت ۱۵ میلیون تومان از منابع امدادی و کمک ۲۲ میلیون تومانی خیران و خانواده تحت حمایت از ابتدای سال جاری ساخته شده است.

وی با اشاره به اینکه نیاز به داشتن مسکن در طبقه کم‌درآمد جامعه بیشتر به چشم می‌خورد، خاطرنشان کرد: امیدواریم با کمک‌های خیران تا دو سال آینده تمام خانواده‌های بدون مسکن و یا مستأجر تحت حمایت کمیته امداد دارای مسکن مناسب باشند.

رسولی‌راد گفت: ۳۰ میلیون تومان از اعتبارات امدادی نیز برای احداث حمام و سرویس‌های بهداشتی و انجام تعمیرات مسکن خانوارهای نیازمند از ابتدای سال ۹۷ پرداخت شده است.

نقص فنی جاده ملایر همچنان قربانی می گیرد

رئیس پلیس راه استان همدان با بیان اینکه نقص فنی جاده ملایر همچنان قربانی می گیرد گفت: در تصادف های این محور امسال چهار تن فوت و پنج نفر مجروح شدند.

رضا عزیزی روز پنجشنبه در گفت و گو با ایرنا بیان کرد: این جاده فرعی به علت قرار گرفتن در مسیر مکان تفریحی به راهی پر تردد تبدیل شده است.وی اضافه کرد: این جاده دارای پیچ های خطرناک و غیر استاندارد، اختلاف سطح با شانه راه و شیب شیروانی بالا است که این عوامل موجب افزایش سوانح واژگونی در این مسیر روستایی شده است.رئیس پلیس راه استان همدان توضیح داد: شیب شیروانی حاشیه راه حداکثر باید ۸۰ سانتیمتر و به صورت ملایم باشد تا در صورت خروج خودرو از مسیر اصلی، وسیله نقلیه واژگون نشود.

عزیزی افزود: اگر بین مسیر آسفالت و شانه خاکی جاده اختلاف سطح بالایی وجود داشت باید با استفاده از نیوجرسی مسیر را ایمن کرد.

وی با بیان اینکه امسال همه تصادف ها در جاده مرویل واژگونی بودند یادآوری کرد: یک دستگاه سوار پژو پارس روز گذشته در مسیر فرعی مرویل ملایر واژگون شد که در این سانحه سرنشین جلو فوت و راننده مجروح شد.

عزیزی ادامه داد: علت بروز این سانحه فوتی علاوه بر نقص فنی جاده، تخطی از سرعت مطمئنه گزارش شده است.

گفتنی است؛ ۱۱٤ تن در سوانح رانندگی همدان در سه ماهه نخست سال ۹٦ جان باختند که این آمار در فصل بهار امسال به ۹۳ تن کاهش یافت.همچنین یک هزار و ۸۸٤ تن از ابتدای سال جاری تا پایان خردادماه در سوانح رانندگی این استان مجروح شدند که یک هزار و ۲۹۰ تن از آنها مرد و مابقی زن بودند.

در مجموع در سال ۹٦، حدود ۵۰۵ تن در سوانح رانندگی درون و برون شهری این استان جان خود را از دست دادند که نسبت به سال ۹۵ با جان باختن ۵۰۹ تن ، کاهش یک درصدی را نشان می دهد.

پیام تاریخ، تمدن و فرهنگ مادستان
The Message Of Madestan's History & Civilization & Culture
روزنامه همدان پیام
۳
یکشنبه ۲۸ مردادماه ۱۳۹۷ شماره ۳۲۶۹
مادستان
madestan@hamedanpayam.com

سوال از رئیس جمهور به منظور بیدار کردن برخی مدیران اجرایی از خواب غفلت است

عضو فراکسیون ولایی مجلس شورای اسلامی گفت: هدف اولیه امضاء کنندگان سوال از رئیس جمهور هرگز مانع تراشی در مسیر روبه رشد دولت نبوده است بلکه به منظور بیدار کردن برخی مدیران اجرایی از خواب غفلت است.

حجت‌الاسلام احد آزادیخواه در گفت‌وگو با خبرنگار تسنیم در ملایر با اشاره به اینکه هدف نمایندگان امضاء کننده سوال از رئیس جمهور صرفا رفع مانع و تذکر به رئیس جمهور بوده اظهار داشت: اگر کسانی موضوع سوال نمایندگان از رئیس جمهور را اینگونه تعبیر می‌کنند قطعا هدفشان به انحراف کشیدن اذهان مردم است.

وی با بیان اینکه مراد و منظور امضاء کنندگان سوال از رئیس جمهور هشدار به ایشان برای جلوگیری از انحرافات در مجموعه دولت، بیدار کردن برخی افراد از بدنه دولت از خواب غفلت، ناامید کردن دشمن و اینکه آقای روحانی به اشتباهات خود و دولتش از زبان نمایندگان پی ببرد بوده است، تصریح کرد: قطعا هدف ما امضاءکنندگان این بوده که آقای روحانی به این‌جمع‌بندی برسد که مردم مشکلات معیشتی، اقتصادی دارند و تحریم‌ها و نافرجامی برجام یک واقعیت غیر قابل انکار است.

آزادی‌خواه با اشاره به اینکه ما می‌خواهیم آقای روحانی بداند مافیای قاچاق کالا و ارز، سوءاستفاده، رانت و استفاده انحرافی از فرصت‌ها و غیره در کشور وجود دارد، گفت: اینکه همه پیشرفت‌ها و آبادانی کشور به برجامی که نافرجام مانده مشروط می‌شود یک ساده انگاری سیاسی است. سخنگوی کمیسیون فرهنگی مجلس دهم با تاکید بر اینکه امروز افرادی می‌خواهند اهداف سیاسی خود را دنبال کنند و حرفشان این است که حالا که آمریکا از برجام خارج شده متوجه شدیم که برجام چه سودهای داشته است، تصریح کرد: آقای رئیس جمهور باید حساب خودش را از این افراد جدا کرده و به مردم ثابت کند که می‌داند که آمریکا برجام پذیر نیست.

آزادی‌خواه با بیان اینکه حرف مخالفین برجام هم همین بوده که برجام خوب است اما اگر با کشوری باشد که به آن پایبند و متعهد باشد، گفت: زمانی که آمریکا به برجام متعهد نیست و اتحادیه اروپا نیز با هزاران اما و اگر کارش را ادامه می‌دهد چرا باید توانمندی‌ها و استفاده از ظرفیت‌های سرشار در کشور را نادیده بگیریم.

خبر

نقد سازنده، سازندگی را به دنبال دارد

کبودراهنگ- عظیمی‌مجذوب- خبرنگار همدان‌پیام: انتقادهای سازنده خبرنگاران می‌تواند موجب سازندگی شهرها شود.

شهردار کبودراهنگ به مناسبت هفته خبرنگار در نشست با خبرنگاران شهرستان با بیان ویژگی‌های موفق گفت: اگر خبرنگاران با صداقت و دقت عمل کنند، مردم به آنان اعتماد خواهند کرد و امروزه نبود خبرنگار یعنی رکود اجتماعی و فرهنگی؛ چراکه خبرنگاران پویا در اطلاع‌رسانی در خط مقدم اطلاع‌رسانی و آگاهی‌بخشی قرار دارند.

روحا... رستمی با اشاره به اینکه خبرنگاران باید جامعه را به سمت و سوی امید به زندگی و امید به آینده سوق دهند، گفت: اصحاب رسانه و خبرنگاران باید افکار عمومی را به سمت شور و شوق هدایت کنند و با ارائه پتانسیل‌ها و توانمندی‌ها، نقش خود را در توسعه شهرستان ایفا نمایند.

رستمی با اشاره به اینکه شهرداری کبودراهنگ در آستانه ٦٠ سالگی خود قرار دارد، گفت: گزارشی از عملکرد ٦٠ سالگی شهرداری کبودراهنگ و عملکرد ٤٠ سال بعد از پیروزی انقلاب اسلامی بزودی ارائه و به صورت کتاب جامعه وکامل رونمایی خواهد شد.

وی با اشاره به عملکرد حوزه فرهنگی شهرداری کبودراهنگ گفت: ایجاد میز خدمت در شهرداری، تعامل و تکریم ارباب‌رجوع، جدیت در کار و برخورد مناسبت با رعایت اخلاق حرفه‌ای و حضور در مساجد و سخنرانی‌های عمومی و آشنایی با مشکلات محلات و برنامه‌ریزی برای رفع آن، بخشی از عملکرد حوزه فرهنگی شهرداری کبودراهنگ بوده است.

دانش آموزان نهاوندی ۱۵ رتبه زیر ۱۰۰۰ کسب کردند

نهاوند-خبرنگارهمدان پیام:ریس آموزش و پرورش نهاوند با اعلام این خبر گفت: ۱۵ رتبه زیر هزار توسط دانش آموزان نهاوندی کسب شده که ٤ رتبه مربوط به خانم ها و ۱۱ رتبه هم شامل آقایان می شود.

علیرضا غلامی تصریح کرد:بهترین رتبه شهرستان در کنکور امسال برای احمد متاجی با رتبه ۱۱در رشته تجربی، و دومین رتبه خوب محمد استحضاری با کسب رتبه ۸٦ در گروه علوم انسانی بوده است.

به گفته غلامی بر اساس تحلیل و مقایسه رتبه ها در شهرستان به نسبت سال گذشته امسال وضعیت بهتری در کسب رتبه ها در شهرستان داشته ایم البته رتبه های ۱۵۰۰، ۲۰۰ و ۱۹۰۰هم در شهرستان برای کنکور امسال کسب شده است.

غلامی از انجام بیش از ۹۹درصد ثبت نام دانش آموزان برای سال تحصیلی جدید در شهرستان خبرداد و گفت: از۲۳هزار و ٤٥١ دانش آموزتاکنون ۲۳هزار و ٤٠٠ ثبت نام انجام شده است، همچنین کلاس بندی ها هم انجام و تا اول شهریور سازماندهی ها هم محقق می شود.

غلامی با بیان اینکه ۲٥٠ مدرسه با هزار و ۹٠٠ معلم آماده پذیرش دانش آموزان و فعالیت در سال تحصیلی جدید در شهرستان است ، گفت: ۲مدرسه خیر سازدر حال اجرا است که کار محوطه سازی آن ها باقی مانده و بنا به وعده اعلام شده تا اول مهر تحویل داده می شود.

به گفته وی در صورت تحویل این دو مدرسه، ۲۰۰ دانش آموز را تحت پوشش قرار خواهد داد

احیای ۲ مدرسه روستایی در اسدآباد

فرماندار شهرستان اسدآباد از احیای مدارس ۲ روستای این شهرستان خبر داد و گفت: به علت مهاجرت معکوس، در ۲ روستای سیاه‌کمر و تختی‌آباد و بازگشت اهالی روستا به موطن خود، مجددا مدارس این دو روستا احیا و راه‌اندازی می‌شود.

به گزارش ایسنا، منطقه همدان، کریم حمیدوند در شورای آموزش و پرورش شهرستان اسدآباد، افزود: اسدآباد دارای ۱۸ مدرسه روستایی کمتر از ٤٥ نفر جمعیت دانش‌آموزی بود که باید این مدارس نسبت به ادغام اقدام می‌کردند اما با پیگیری‌های نماینده شهرستان در مجلس شورای اسلامی این امر مرتفع شد و به طور قطع در صورت ادغام شدن این مدارس نارضایتی‌های بسیاری توسط والدین و دانش‌آموزان به وجود می‌آمد.

وی در رابطه با مدرسه ابوریحان‌بیرونی و سیدجمال‌الدین اسدآبادی در شیفت صبح و بعدازظهر واقع در خیابان صاحب‌الزمان شرقی تصریح کرد: این آموزشگاه ۱۲ کلاسه با ظرفیت ۱۰۰۰ نفر دانش‌آموز در مقطع دبیرستان به علت اختلافات ورثه با آموزش و پرورش از چند سال پیش تعطیل بوده که باید با پیگیری لازم در وزراتخانه و نیز پیگیری آموزش و پرورش و وراث این اختلافات بین وراث و آموزش و پرورش در راستای بازگشایی مجدد آموزشگاه انجام گیرد.

حمیدوند همچنین با اشاره به صندوق فرهنگیان نیز یادآورشد: ۱٥٦٠ نفر از فرهنگیان عضو صندوق فرهنگیان هستند که این صندوق را فرهنگیان برای پرداخت وام به قشر فرهنگی شهرستان راه‌اندازی کرده‌اند و هم‌اکنون دارای ٥ میلیارد و ٦٠٠ میلیون تومان دارایی است و ماهیانه ۳۸٥ میلیون وام به اعضا خود پرداخت می‌کند که این امر از نقش موثری در کاهش مشکلات فراروی فرهنگیان شهرستان در رابطه با تسهیلات و وام برخوردار است.

وی در ادامه از استخدام ۲٥ معلم حق‌التدریس این شهرستان خبر داد و تصریح کرد: احتمالا با استخدام این معلمان حق‌التدریس برای گذراندن یک دوره یکساله از چرخه خارج شوند که کمبود این نیروهای انسانی را باید از سایر بخش‌های اداره آموزش و پرورش تأمین کرد.

مدیر اداره آموزش و پرورش اسدآباد هم وجود خانه معلم در شهرستان را برای فرهنگیان یک ضرورت دانست و یادآور شد: بحث ایجاد خانه معلم در اسدآباد یکی از برنامه‌های اولویت‌دار آموزش و پرورش شهرستان بوده که در دست پیگیری است.

پایان شهریور برگزار می‌شود

دومین جشنواره ملی مبل و منبت در ملایر

- جشنواره ملی مبل منبت باید گویای فرهنگ و تمدن غنی ملایر باشد

سال گذشته حوالی مهرماه بود که نخستین جشنواره ملی مبل منبت با حضور گردشگران و مسافرانی از اقصی نقاط کشور به میزبانی ملایر برگزار شد و شور و شعفی ماندگار را برای فعالان گمنام این هنر-صنعت به ارمغان آورد.

به گزارش ایسنا، امسال نیز در پایان شهریور ماه چراغ دومین جشنواره ملی مبل منبت ایران زمین در ملایر روشن می‌شود تا در این وانفسای مشکلات اقتصادی، تحریم‌ها و ... نفس تازه‌ای به جان هنر و صنعت بدمد. نماینده مردم ملایر در مجلس شورای اسلامی در این رابطه گفت: پایتخت منبت ایران در شرایطی به استقبال دومین جشنواره ملی مبل منبت می‌رود که به همت اهالی ملایر و تلاش صاحب‌نظران و مسئولان شهرستان، امروز ملایر به دو بال «انگور» و «منبت» در سراسر کشور شناخته می‌شود.

محمد کاظمی افزود: پس از ثبت ملایر به عنوان پایتخت منبت ایران با تلاش‌های انجام شده در راستای برگزاری نخستین جشنواره منبت در سال گذشته، دومین دوره این جشنواره در هفته نخست شهریورماه سالجاری برگزار می‌شود.

وی اظهار کرد: با توجه به پیش‌بینی‌ها و برنامه‌ریزی‌های صورت گرفته از مدت‌ها قبل، انتظار می‌رود دومین جشنواره منبت ملایر با شکوهی مضاعف برگزار شود.

کاظمی ادامه داد: برپایی مراسم و آئین‌های مختلف در فاصله ۲۹ مرداد تا ۸ شهریور ۹۷ در مناطق متخلف شهرستان مانند جوکار و سامن، حضور گردشگران داخلی و خارجی برای بازدید از تولیدات منبت ملایر و استفاده از بسترهای تبلیغی برای معرفی محصولات چوبی و منبت ملایر از جمله برنامه‌هایی است که در همین راستا تعریف شده و اجرا می‌شود.

وی گفت: فرمانداری ویژه شهرستان، شهرداران و اعضای شوراهای شهر و روستا، اداره میراث فرهنگی، اداره صنعت، معدن و تجارت، آموزش و پرورش، اتاق اصناف و نیروی انتظامی از جمله دستگاه‌هایی هستند که در برگزاری این جشنواره دخیل‌اند.

جشنواره ملی مبل منبت باید گویای فرهنگ و تمدن غنی ملایر باشد

معاون سیاسی، اجتماعی فرمانداری ملایر نیز با اشاره به اینکه در شهریورماه ملایر میزبان دومین جشنواره ملی مبل منبت است، تأکید کرد: این جشنواره باید گویای فرهنگ و تمدن غنی شهرستان باشد و در خور شأن مردم و هنرمندان این شهرستان برگزار شود.

سعید کتابی با بیان اینکه یکی از ظرفیت‌های شهرستان ملایر مبل منبت است که باید با برگزاری جشنواره‌های متعدد این پتانسیل را به کشور و جهان بشناسانیم، افزود: به طور قطع حوزه مبل منبت در توسعه و پیشرفت ملایر بسیار موثر است و باید همه توان خود را در این زمینه به‌کار بندیم.

وی با تأکید بر اینکه برگزاری جشنواره مبل منبت نیازمند همکاری و تعامل همه دستگاه‌های اجرایی شهرستان است، ادامه داد: باید نقاط قوت جشنواره سال گذشته احصاء و نقاط ضعف نیز برطرف شود.

کتابی خاطرنشان کرد: نمایندگان مردم ملایر در مجلس شورای اسلامی تأکید زیادی بر پُربارتر برگزار شدن این جشنواره داشته و همکاری لازم را نیز در این زمینه دارند، از سوی دیگر برای با کیفت برگزار شدن این جشنواره مجموعه فرمانداری شهرستان نیز پای کار است و در این زمینه از هیچ تلاشی دریغ نمی‌کند.

متولی جشنواره مبل منبت همه ملایری‌ها هستند

رئیس میراث فرهنگی، صنایع دستی و گردشگری ملایر نیز در گفت‌وگو با ایسنا، با بیان اینکه موضوع گردشگری و صنایع دستی، فراجانبی است و همه اهالی ملایر و مسئولان این شهرستان متولی برگزاری دومین جشنواره ملی مبل منبت هستند، اظهار کرد: رخدادهای فرهنگی در حال وقوع در ملایر باید یک پیوست رسانه‌ای نیز داشته باشد.

ابراهیم جلیلی با تأکید بر لزوم مستندسازی در این زمینه، ادامه داد: ٥ کمیته اصلی برای برگزاری این جشنواره تشکیل شده است که در برگزاری و اطلاع‌رسانی این رخداد هنری از پتانسیل اصحاب رسانه ملایر نهایت بهره را خواهیم برد.

وی با بیان اینکه طراحی و چاپ پوستر جشنوراه انجام شده و جدول برنامه‌های دومین جشنواره ملی مبل منبت ملایر به‌زودی با هماهنگی ادارات تدوین و ارائه می‌شود، گفت: مقرر شد پوستر جشنواره در اندازه کوچک در پشت شیشه تاکسی‌ها و در مقابل مغازه‌ها نصب شود همچنین جانمایی مراکز فروش مبل مشخص و مقرر شد با همکاری ادارات مرتبط تابلوهای راهنمای شهرستان در زمان برگزاری نصب شود.

جلیلی با اشاره به اینکه جلسه هماهنگی با شهرداری ملایر و سایر شهرداری‌های تابعه مبنی بر فضاسازی، زیباسازی و نصب بنر اطلاع‌رسانی برگزار شده است، پیش‌بینی کرد: برگزاری این جشنواره امسال با شور و نشاط بیشتری رقم بخورد و زمینه رونق گردشگری و اقتصادی ملایر را فراهم سازد.

خبر

نخستین معاون سیاسی بانو منصوب شد

سمت معاونت سیاسی و امنیتی فرماندار تویسرکان به یک بانو رسید.

سمت معاونت سیاسی و امنیتی فرماندار تویسرکان با حضور فرماندار تویسرکان و مدیر کل دفتر سیاسی، انتخابات و تقسیمات کشوری استاندار همدان به یک بانو رسید.

"زهرا زین العابدینی" در آئینی، با ابلاغ رسمی به عنوان معاون سیاسی و امنیتی فرماندار تویسرکان معرفی شد.

گفتنی است پیش از این شش بانوی دیگر در سمت معاونت فرماندارهای شهرستان های استان همدان منصوب شده بودند اما "زهرا زین العابدینی" نخستین بانوی استان همدان است که در سمت معاون سیاسی و امنیتی فرماندار یک شهرستان مشغول به کار می شود.

تجهیز تصفیه خانه فاضلاب نهاوند با ۴۵۰ میلیون اعتبار

رئیس امور آبفا نهاوند گفت: نصب تجهیزات مورد نیاز تصفیه خانه فاضلاب نهاوند با اعتبار ٤٥٠ میلیون تومان از محل اعتبارات عمرانی امور آبفای نهاوند انجام شد.

مرتضی شریفی با اعلام این خبر گفت؛ به منظور تکمیل تصفیه خانه فاضلاب شهر نهاوند و افزایش بهره وری این امور نسبت به خرید تجهیزات مورد نیاز با اعتبار ٤٥٠ میلیون تومان از محل اعتبارات عمرانی امور آبفای نهاوند به شرح ذیل اقدام شده است.

شریفی گفت؛خرید و نصب فلومتر الکترومغناطیسی برای اندازه گیری جریان و دبی فاضلاب ورودی به تصفیه خانه به همراه خرید و نصب آشغالگیر مکانیزه برای جمع آوری ذرات ومواد معلق بزرگتر از یک سانتی متر در فاضلاب ورودی برای کاهش اصطحکاک پمپ ها و تجهیزات پایین دست که این امر سبب عدم گرفتگی پمپ ها و در نتیجه افزایش طول عمر تاسیسات می شود.

شریفی ادامه داد ؛ خرید ونصب ١٤ عدد پمپ تخلیه لجن در حوض های ته نشینی اولیه و ثانویه و تخلیه هاضم لجن و خرید و نصب سیستم پایش آنلاین BOD و COD مواد معلق ، دما و PH پساب خروجی برای اینکه پساب خروجی در حد استاندارد و برابر با پارامترهای طراحی به محیط زیست تخلیه شود،انجام شده است.

معرفی متخلفان دپوی غیر مجاز کود مرغی بهار به دادگاه

رئیس اداره حفاظت محیط زیست شهرستان بهار از معرفی متخلفان دپوی غیر مجاز کود مرغی این شهرستان به دادگاه خبر داد.

معرفی متخلفان دپوی غیر مجاز کود مرغی بهار به دادگاهبه گزارش خبرنگار گروه استان های باشگاه خبرنگاران جوان از همدان؛ معصومه پارچیان،رئیس اداره حفاظت محیط زیست شهرستان بهار از کشاورزان خواست با توجه به احتمال شیوع بیماری‌های تنفسی طیور ضمن خودداری از دپوی غیر مجاز کود، برای برقراری قرنطینه و امنیت زیست محیطی اقدام کنند.وی در ادامه از شناسایی دو متخلف دپوی غیر مجاز کود مرغی در محلی نامناسب در این شهرستان خبر داد.

پارچیان اضافه کرد: متخلفان به اتهام تهدید علیه بهداشت عمومی و آلوده نمودن محیط زیست به دادگاه معرفی شدند.

آموزش مهارتهای زندگی در فامنین

کارگاه آموزشی مهارتهای زندگی به مناسبت هفته ازدواج در شهرستان فامنین برگزار شد.

آموزش مهارتهای زندگی در فامنینبه گزارش خبرنگار گروه استان‌های باشگاه خبرنگاران جوان از همدان؛ بمناسبت هفته ازدواج کارگاه آموزش مهارتهای زندگی پیش از ازدواج ، با هدف آگاه سازی دختران جوان و کاهش آسیب های اجتماعی پس از ازدواج درخانه جوانان فامنین برگزار شد.

در این دوره سمیه امیرخانی مشاور و کارشناس روانشناسی در خصوص مسائل مربوط به آشنایی، نامزدی، خواستگاری، عقد و سال اول ازدواج، آموزش هایی به بانوان و دختران ارایه داد و همچنین به پرسش های شرکت کنندگان پاسخ داده شد و به صورت بحث گروهی جوانان معیارهای خود برای ازدواج و توقعات ایشان از همسرشان را بیان کردند.

آگهی مزایده عمومی نوبت اول - شماره ۹۷/۲/۰۲/۳۷۶

واگذاری بهره‌برداری جایگاه CNG شهرداری فرسفج

شهرداری فرسفج در نظر دارد به استناد مجوز شماره ۹۷/۲ شورای اسلامی شهر فرسفج، جایگاه گاز CNG واقع در کیلومتر ۱۵ جاده تویسرکان به کرمانشاه را از طریق مزایده عمومی به بهره‌بردار واجد الشرایط به صورت اجاره واگذار نماید.

۱- مدت اجاره یکسال شمسی و محل تحویل و اخذ اسناد مزایده در شهرداری فرسفج واحد امور مالی می‌باشد.

۲- مهلت قبول پیشنهادها و تحویل اسناد مزایده از روز شنبه مورخه ۹۷/۰۵/۲۷ تا پایان وقت اداری روز چهارشنبه مورخه ۹۷/۰۶/۱٤ می‌باشد.

۳- مبلغ ٤۰/۰۰۰/۰۰۰ ریال سپرده شرکت در مزایده به صورت نقد یا اسناد خزانه یا ضمانت بانکی توسط شرکت‌کنندگان هنگام تحویل اسناد مزایده باید به شهرداری تسلیم گردد. (مبلغ نقد واریز شود به حساب ۷٤٤٤٦۹۹۳۱ به نام شهرداری فرسفج نزد بانک کشاورزی)

٤- برندگان اول و دوم و سوم هرگاه حاضر به انعقاد قرارداد نشوند، سپرده آنها به ترتیب به نفع شهرداری ضبط خواهد شد.

٥- شهرداری در رد یا قبول هر یک از پیشنهادها مختار می‌باشد.

٦- سایر اطلاعات و جزییات مربوط به معامله در اسناد مزایده مندرج می‌باشد.

۷- قیمت کارشناسی پایه برای یک ماه اجاره مبلغ ٦۲/۰۰۰/۰۰۰ ریال و برای یکسال ۷٤٤/۰۰۰/۰۰۰ ریال می‌باشد.

۸- تاریخ بازگشایی پاکت‌ها روز پنجشنبه مورخه ۹۷/۰٦/۱٥ رأس ساعت ۱۰ صبح درمکان شهرداری فرسفج می‌باشد.

۹- کلیه هزینه‌های مزایده اعم از درج آگهی در روزنامه و هزینه کارشناسی و... به عهده برندگان مزایده می‌باشد.

شماره تماس جهت اطلاع بیشتر با امور مالی: ۳٤۷۳۷۲۹٤-۰۸۱

روابط عمومی شهرداری فرسفج

آگهی تجدید مناقصه عمومی - شماره ۹۷/۷۵۴

دانشگاه علوم پزشکی و خدمات بهداشتی و درمانی استان همدان در نظر دارد نسبت به واگذاری امور پیمانکاری خدمات (شستشو و اتوی البسه بیماران و پرسنل) مرکز آموزشی و درمانی تخصصی و فوق تخصصی بعثت به صورت حجم کار (کیلوگرم) با مواد به میزان ۸۳۰۰۰ کیلوگرم ماهیانه از طریق مناقصه عمومی به پیمانکاران واجدالشرایط اقدام نماید.

بدین منظور از کلیه شرکتها یی که دارای تأیید صلاحیت از سازمان کار و امور اجتماعی و نیز دارای تجربه و سوابق کافی و مفید در امور مربوطه می‌باشند و تمایل به همکاری دارند، دعوت می‌شود از تاریخ ۹۷/۰۵/۲۸ لغایت ۹۷/۰۶/۰۶ جهت دریافت اسناد شرکت در مناقصه و ارائه پیشنهادات به آدرس: همدان، چهارراه شریعتی، ابتدای بلوار آیت‌ا... کاشانی، ساختمان شماره ۳ دانشگاه، طبقه اول، دبیرخانه مزایدات و مناقصات مراجعه و یا جهت کسب اطلاعات بیشتر با شماره تلفن ۳۲۵۲۹۷۱۰-۰۸۱ تماس حاصل فرمایند. مهلت ارائه قیمت پیشنهادی و تحویل پاکت‌های لاک و مهر شده الف، ب، ج از ۹۷/۰۶/۰۷ تا ساعت ۱۴ روز یکشنبه ۹۷/۰۶/۱۸ بوده و به پیشنهادات واصله پس از تاریخ فوق ترتیب اثر داده نخواهد شد. کمیسیون مناقصه رأس ساعت ۹ صبح روز دوشنبه مورخه ۹۷/۰۶/۱۹ تشکیل خواهد شد.

*** مدت موضوع قرارداد: یکسال شمسی می‌باشد.**

*** تضمین شرکت در مناقصه: یک طغری ضمانتنامه بانکی ۱۹۵/۰۰۰/۰۰۰ ریال حداقل ۳ ماه اعتبار داشته باشد و برای ۳ ماه دیگر قابل تمدید باشد به نام شخص حقوقی در وجه دانشگاه علوم پزشکی همدان (دقیقاً به نام موضوع مناقصه) یا ضمانتنامه‌های صادر شده از مؤسسات اعتباری غیربانکی دارای مجوز از بانک مرکزی و یا واریز وجه نقد به شماره حساب جاری ۱۵۶۶۴۸۶۶۰ بانک رفاه شعبه شریعتی.**

*** کد اقتصادی، شناسه ملی و کد پستی دانشگاه علوم پزشکی به ترتیب ذیل می‌باشد:**

۶۵۱۷۶۱۹۶۵۳۵۱-۱۴۰۰۲۶۰۳۸۱۸-۴۱۱۳۷۶۷۱۶۳۹۱

*** شرکت‌کنندگان در مناقصه باید جهت دریافت هر یک از اسناد مبلغ ۴۰۰/۰۰۰ ریال نزد بانک ملی به شماره حساب ۲۱۷۸۰۶۵۷۵۷۰۰۲ با شناسه ملی ۱۷۱۷۰۰۰۱۵۳۱۰۰۲۴ واریز نمایند.**

*** هزینه درج آگهی بر عهده برنده مناقصه می‌باشد.**

***دریافت اسناد شرکت در مناقصه توسط نماینده شرکت با در دست داشتن معرفی‌نامه کتبی امکان‌پذیر می‌باشد.**

(م الف ۲۱۴۸)

واحد مزایدات و مناقصات دانشگاه

پیام تاریخ، تمدن و فرهنگ مادستان
The Message Of Madestan's History & Civilization & Culture
روزنامه همدان پیام
۴
یکشنبه ۲۸ مردادماه ۱۳۹۷ شماره ۳۲۶۹
گزارش
gozaresh@hamedanpayam.com

۲۱۴ هزار نفر روز مسافر در ستادهای اسکان فرهنگیان همدان پذیرش شدند

مدیرکل آموزش و پرورش همدان با بیان اینکه از ۲۵ خردادماه تاکنون ۲۱۴ هزار و ۱۷۱ نفرروز مسافر در ستادهای اسکان فرهنگیان استان اقامت داشتند، گفت: ۹۸ هزار و ۹۲۳ نفر مسافر در ستادهای اسکان فرهنگیان استان پذیرش شدند.

به گزارش تسنیم ، محمد پورداود ، در مورد پذیرش مسافران در ستادهای اسکان فرهنگیان استان، اظهار داشت: با آغاز فعالیت ستادهای اسکان تابستانی فرهنگیان تاکنون ۲۱۴ هزار و ۱۷۱ نفرروز مسافر در ستادهای اسکان فرهنگیان پذیرش شده‌اند.

مدیرکل آموزش و پرورش استان همدان با بیان اینکه در مجموع از روز ۲۵ خردادماه تاکنون ۹۸ هزار و ۹۲۳ نفر مسافر در ستادهای اسکان فرهنگیان استان پذیرش شدند، افزود: این تعداد مسافر در قالب ۲۷ هزار و ۴۸۲ خانوار فرهنگیان در ستادهای اسکان فرهنگیان پذیرش شده‌اند.پورداود عنوان کرد: پذیرش خانواده‌های فرهنگی در پایگاه‌های اسکان فرهنگیان استان تا ۱۵ شهریورماه ادامه دارد.

وی با اشاره به اینکه اسکان و پذیرش مسافران در بیش از ۱۶۰ مدرسه در استان انجام می‌شود، بیان کرد: ٦ مرکز رفاهی دائمی و ۱۹ پایگاه اسکان موقت پذیرای مسافران در استان است.مدیرکل آموزش و پرورش استان همدان با بیان اینکه ۱۶۲ مدرسه با هزار و ۴۷۱ کلاس و اتاق آماده پذیرش مسافران تابستانی است، عنوان کرد: این کلاس‌ها شامل ۱۸۴ کلاس ویژه، هزار و ۵۱ کلاس گروه "الف" و ۲۳۶ کلاس گروه "ب" است.

پورداود با بیان اینکه امسال تعداد کلاس‌های گروه ویژه برای اسکان تابستانی مسافران به ویژه فرهنگیان نسبت به سال گذشته افزایش یافته است، افزود: از تمامی ظرفیت‌ها و امکانات استان برای رفاه حال میهمانان در فصل تابستان استفاده شده است.

مدیرکل آموزش و پرورش استان همدان با تأکید بر اینکه در فصل تابستان سال گذشته بیش از ۳۳۲ هزار نفر روز مسافر در ستادهای اسکان فرهنگیان استان اقامت داشتند، تصریح کرد: در سال گذشته بیش از ۱٦٦ هزار نفر در مراکز اسکان فرهنگیان استان اقامت داشتند.وی با اشاره به اینکه تابستان سال گذشته ۱۵۱ آموزشگاه در سطح استان برای اقامت و اسکان مسافران آماده شده بود، ابراز کرد: ٤٦ هزار خانوار تابستان سال گذشته در مدارس استان اقامت داشتند.

نگاه

عراق توان پرداخت غرامت جنگی به ایران را دارد

رییس کمیسیون امنیت ملی و سیاست خارجی مجلس شورای اسلامی با تاکید بر این‌که غرامت تعهدی غیرقابل چشم‌پوشی در مناسبات ایران و عراق است، گفت: عراق توان پرداخت غرامت جنگی ایران را دارد. انتظار ما این است که این موضوع اجرایی شود.

به گزارش ایسنا ، حشمت‌ا...فلاحت‌پیشه ، درباره آخرین وضعیت پرداخت غرامت دوران جنگ عراق به ایران براساس قطعنامه شورای امنیت سازمان ملل، گفت: غرامت پرونده بازی در مناسبات ایران و عراق است که عراق باید طبق بند ٦ قطعنامه ۵۹۸ شورای امنیت سازمان ملل آن را پرداخت کند. در همین رابطه طرف عراقی هم به طور کامل پرداخت غرامت را رد نکرده است.

وی افزود: در این بین یکسری از اختلافات گذشته بین ایران و عراق مانده که معمولا عوامل دخیل بیرونی مانع از رفع برخی اختلافات می‌شود که نتیجه آن ایجاد ضررهایی است. به عبارتی دیگر اگر عراقی‌ها اجازه می‌دادند در طول این مدت فقط اروند رود لایروبی شده و به دنبال ۱۰٤ کیلومتر کشتیرانی صنعتی، تجاری و اقتصادی ایجاد شود می‌توانستند از آن محل غرامت ایران را پرداخت کنند. منتهی کارشکنی‌هایی وجود دارد که هنوز اروندرود لایروبی نشده است. فلاحت‌پیشه یادآور شد: اختلافات موجود باعث شده که هنوز خطوط ریلی بین ایران و عراق از کریدور شرق به غرب که قرار است به سوریه و دریای مدیترانه برود تعیین تکلیف نشده و باقی مانده است. با این وجود واقعیت آن است که غرامت تعهدی غیرقابل چشم‌پوشی در مناسبات ایران وعراق محسوب شده و از تعهدات عراقی‌ها به حساب می‌آید.

رییس کمیسیون امنیت ملی و سیاست خارجی مجلس شورای اسلامی ادامه داد: در این بین ایران و عراق تلاش کرده‌اند که موضوع از لحاظ زمانی به گونه‌ای پیش رفته که به امر اختلافی در مناسبات طرفین تبدیل نشود به هرحال ایران و عراق مناسبات اقتصادی دارند که از محل آن می‌توانند به گونه‌ای عمل کرده که غرامت پرداخت شود. البته گروه‌های عمدتا صاحب نفوذ درعراق و برخی بازیگران خارجی تلاش می‌کنند که مانع از شکل‌گیری مناسبات، ترمیم و بازسازی یکسری زیرساخت‌های اقتصادی و تجاری مشترک بین دو طرف شود تا عراق توان مالی لازم را برای پرداخت غرامت نداشته باشد.

فلاحت‌پیشه در عین حال گفت: البته عراقی‌ها از لحاظ فروش تولید و فروش نفت از ایران جلوتر هستند و بیشتر می‌فروشند. این یعنی توان پرداخت غرامت ایران را دارند. اکنون غرامت کویت را به دلیل یک الزام بین‌المللی پرداخت می‌کنند. انتظار ما این است که این قطعنامه درباره ایران هم اجرا شود و به تدریج مذاکرات مربوط به غرامت شروع گردد.

وزیر فرهنگ و ارشاد اسلامی:

پاسخگو کردن دستگاهها کمک رسانه‌ها را می طلبد

وزیر فرهنگ و ارشاد اسلامی گفت: قانون انتشار و دسترسی آزاد به اطلاعات از دستگاههای اجرایی خواسته است تا اسناد عادی را به شهروندان عرضه کنند، بنابراین برای پاسخگو کردن نهادها رسانه ها باید کمک کنند.

سید عباس صالحی افزود: قانون انتشار و دسترسی آزاد به اطلاعات در مرحله اجرا تعویقی داشت که در نهایت در دولت تدبیر وامید اجرایی شد.

وی ادامه داد: تاکنون گام های رو به جلویی در اجرای این قانون طی شده و کمیسیون عالی ستاد دسترسی آزاد به اطلاعات آیین نامه های خوبی برای این قانون تهیه کرده است.

صالحی با بیان اینکه انتشار اطلاعات به شفافیت کمک می کند و شفافیت نیز زمینه ساز اعتماد است، تصریح کرد: مطالبه گری عمومی از طریق رسانه ها و مکاتبه با دستگاههای مختلف برای پیوستن به سامانه دسترسی آزاد به اطلاعات، به مثابه مرحله گذاری است که ما در حال طی کردن آن هستیم. به گزارش ایرنا، قانون انتشار و دسترسی آزاد به اطلاعات در سال ۸۸ ابلاغ و در دولت یازدهم در سال ۹۳ آیین نامه اجرایی آن تدوین شد.خردادماه ۹٦ سامانه انتشار و دسترسی آزاد به اطلاعات به صورت آزمایشی فعالیت می کرد که در تیرماه همان سال به صورت رسمی از آن رونمایی شد. وزیر فرهنگ و ارشاد اسلامی گفت: فهرست دستگاه هایی که به سامانه نپیوسته اند و یا پاسخگویی شان را با تاخیر انجام می دهند، در سامانه مشخص است و هر چند وقت یک بار هم دبیرخانه فهرست دستگاهها را اعلام می کند.

وی ادامه داد: در مرحله بعد، گزارش جامعی را از دستگاههایی که به سامانه نپیوسته اند به رئیس جمهوری ارائه خواهیم داد.

ارز کافی برای تهیه کاغذ اختصاص یافته است

وزیر فرهنگ و ارشاد اسلامی با بیان اینکه نوسان قیمت ارز حوزه رسانه را در رابطه با تهیه کاغذ و مواد اولیه تحت تاثیر قرار داده است، گفت: ما در ارتباط با این موضوع کارهای متعددی همچون قراردادن کاغذ در فهرست کالاهای اساسی را انجام دادیم و ارز کافی نیز برای این منظور در نظر گرفته شده است.

صالحی افزود: برای نظارت بر فرایند تامین ارز کاغذ، کارگروهی متشکل از نمایندگان صنوف مختلف، نمایندگان دولتی و نمایندگان وزارت فرهنگ و ارشاد اسلامی ایجاد شده است.

وی خاطرنشان کرد: وزارت فرهنگ و ارشاد اسلامی در حوزه کاغذ وظیفه خاصی نداشته و در کنار مصرف کنندگان است، ولی به مرور که دیده شد فضای بازار کاغذ دچار تلاطم شد، به این حوزه ورود پیدا کردیم.

صالحی گفت: نقش وزارت فرهنگ و ارشاد اسلامی در حد سیاستگذاری بود و در این جهت تمام تلاشمان را کردیم تا کاغذ جزو کالاهای اساسی قرار گیرد. وی افزود: با تدبیرهای انجام گرفته بازار کاغذ در حوزه نشر و مطبوعات شرایط آرامی را طی خواهد کرد.

بعد از درگذشت انتظامی و دری

روزنامه‌ها از جمعه بد سینما چه نوشتند

تلخی درگذشت عزت‌الله انتظامی و سید ضیاءالدین دری ـ دو هنرمند کشورمان ـ روز گذشته را تا ابد برای تاریخ سینما و تلویزیون ایران ماندگار کرد؛ اتفاقی دردناک که از چشم اکثر روزنامه‌های کشور از هر رنگ و جناحی نیز دور نماند.

اغلب روزنامه‌های (۲۷ مرداد ماه) با هر نگاه سیاسی و جناحی، بار دیگر برای از دست دادن دو هنرمند کشورمان همرنگ و هم صدا شدند و اغلب با انتشار تصاویر این دو هنرمند در گزارش‌هایی کارنامه هنری و حرفه‌ای آنها را بازنگری کردند.

بر این اساس، روزنامه «آرمان امروز» با روتیتر «عزت‌الله انتظامی صحنه زندگی را ترک کرد» و تیتر اصلی «نسل طلایی بی‌تکرار، عزت پرده نقره‌ای» به درگذشت این هنرمند پرداخت و چند صفحه از این شماره خود را به انتشار یادداشت‌هایی از هنرمندان و سیاستمداران درباره درگذشت زنده‌یاد عزت‌الله انتظامی اختصاص داد.

روزنامه «آفتاب یزد» نیز در بخشی از صفحه اصلی خود عکسی کارتونی از زنده‌یاد عزت‌الله انتظامی با تیتر «سنگلج در سوگ عزت» منتشر کرده است. این روزنامه همچنین در گزارشی با تیتر «ضیاالدین دری درگذشت: تکرار ماجرای عباس کیارستمی؟» به روند درمانی این هنرمند در بیمارستان پرداخته است. روزنامه «آفتاب یزد» همچنین در گزارشی به بازتاب درگذشت زنده‌یاد عزت‌الله انتظامی در شبکه‌های اجتماعی با هشتگ «با عزت رفت» پرداخته است.

روزنامه سینمایی بانی فیلم هم با روتیتر «آقای انتظامی؛ غم این جمعه هرگز از یادمان نمی‌رود» و تیتر «بزرگ سینما صحنه را بوسید و رفت»، خبر درگذشت آقای بازیگر را به عنوان تیتر یک انتخاب کرده است.

این روزنامه همچنین با تیتر «خداحافظی با صدای ماندگار سریال‌های تلویزیون» به انتشار گفت‌وگوهایی از داریوش کاردان، ماه چهره خلیلی و رضا فیاضی پرداخته است.

همچنین روزنامه «اطلاعات» بخشی از صفحه نخست خود را با تیتر «آقای بازیگر به دیار باقی شتافت» اختصاص داده است. روزنامه «اطلاعات» در این گزارش مروری بر زندگی حرفه‌ای عزت‌الله انتظامی داشته است.

این روزنامه همچنین با وجود گذشت یک روز از اعلام خبر درگذشت ضیاءالدین دری، خبر درگذشت این کارگردان را منتشر کرده است.

روزنامه «ایران» نیز با انتشار عکس و تیترهایی با عنوان «پایان هزار داستان با خان هزار دستان» و «۲٦ مرداد ۱۳۹۷؛ عزت‌الله انتظامی به روز واقعه رسید» در صفحه نخست خود در سوگ از دست دادن این هنرمند قدیمی شریک شده است.

این روزنامه همچنین با قطب‌الدین صادقی، بازیگر و کارگردان تئاتر درباره دوست و همکارش زنده‌یاد ضیاءلدین دری گفت‌وگویی انجام داده است. صادقی در این گفت‌وگو از تجربه همکاری‌اش با کارگردان کلاه پهلوی گفته است.

روزنامه «اعتماد» نیز عکس و تیتر اصلی خود را با عنوان «عمر جهان بر من گذشته است»، به درگذشت زنده‌یاد عزت‌الله انتظامی اختصاص داده است.

این روزنامه همچنین بخش‌هایی از گفت‌وگوی حسین دهباشی در سال ۱۳۹۰ با زنده‌یاد عزت‌الله انتظامی را با عنوان «خشت خام» منتشر کرده است. دهباشی متن این گفت‌وگو را پیش از انتشار رسمی در اختیار روزنامه «اعتماد» قرار داده است.

روزنامه «اعتماد» به دنبال فوت ضیاءالدین دری نیز مروری بر کارنامه هنری او داشته است. در بخشی از این گزارش آمده است که «مفهوم سریال کیف انگلیسی به گونه‌ای بود که مورد توجه مخاطبان خاص و عام قرار گرفت. با وجود طرح مباحث سیاسی داستان این مجموعه برای مخاطب قابل باور بود و مخاطب با شخصیت‌ها همراه می‌شد. نکته بسیار مهمی که در اغلب مجموعه‌های تاریخی نادیده گرفته می‌شود و به همین دلیل است که سریال‌های تاریخی تلویزیون ما فاقد جذابیت بصری و روایی است.»

صفحه نخست روزنامه «اعتماد» در تاریخ ۲۷ مرداد ماه

روزنامه «بهار» نیز با روتیتر «خوش بحالتان که مردید آقای بازیگر» و تیتر «جمعه روز بدی بود» به درگذشت عزت‌الله انتظامی پرداخته است. سرمقاله امروز این روزنامه نیز با عنوان «جمعه سیاه سینما و سیما» به درگذشت عزت‌الله انتظامی و ضیاءالدین دری در روز جمعه (۲٦ مرداد ماه) اشاره کرده است.

«سوگ در سوگ سینما»؛ تیتر انتخابی روزنامه «جوان» است. این روزنامه در گزارشی مروری کوتاه بر کارنامه هنری این دو هنرمند داشته و در ادامه با انتشار پیام تسلیت وزیر فرهنگ و ارشاد اسلامی، زمان و مکان تشییع پیکر این دو هنرمند فقید را اعلام کرده است.

صفحه نخست روزنامه «جوان» در تاریخ ۲۷ مرداد ماه

روزنامه «دنیای اقتصاد» نیز صبح امروز با عکس و تیتر اصلی با عنوان «سکانس آخر آقای بازیگر، ۱۳۹۷ـ۱۳۰۳» منتشر شده است. این روزنامه در گزارشی کارنامه و زندگی حرفه‌ای این هنرمند را مرور کرده است.

روزنامه «شرق» نیز با عکس عزت‌الله انتظامی و تیتر «نقش ابدی آقای بازیگر» بخشی از صفحه نخست خود را به از دست دادن این هنرمند فقید اختصاص داده است.

روزنامه «قانون» نیز با انتشار تصویری از عزت‌الله انتظامی و روتیتر «عزت‌الله انتظامی هزار دستان سینمای ایران روی در نقاب خاک کشید» و با تیتر اصلی «یک عمر با عزت» در صفحه نخست خود، در گزارشی از کارنامه هنری و فیلم‌های شاخص این هنرمند را مرور کرده است.

همچنین روزنامه «وطن امروز» امروز با تصاویری از هنرمندان فقید عزت‌الله انتظامی و ضیاءالدین دری و با تیتر «وداع با عزت سینما و ضیاء تلویزیون» در صفحه نخست خود منتشر شده است. این روزنامه در مطلبی کوتاه به خبر فوت این دو هنرمند در روز جمعه (۲٦ مرداد ماه) پرداخته است.

روزنامه «خراسان» نیز با انتشار تصاویر دو هنمرند فقید عزت‌الله انتظامی و ضیاءالدین دری و تیتر «روز تلخ هنر هفتم»، هفت دهه کارنامه هنری زنده‌یاد عزت‌الله انتظامی در هشت پرده و ٦ نکته درباره فراز و فرود کارنامه زنده یاد سیدضیاءالدین دری را مورد بررسی قرار داده است.

روزنامه «همشهری» نیز با تیتر اصلی «آیین چراغ خاموشی نیست» به درگشذت زنده عزت‌الله انتظامی پرداخته و به همین بهانه گفتارهایی از خسرو سینایی، قطب‌الدین صادقی، پوران درخشنده، ایرج راد، محمدجواد حق‌شناس، احمد مسجدجامعی، فریدون صدیقی و هوشنگ گلمکانی منتشر کرده است.

روزنامه «ابتکار» نیز با تیتر اصلی «جمعه سیاه سینمای ایران» منتشر شده است. این روزنامه در گزارشی ضمن مرور زندگی حرفه‌ای این هنرمند، با ایرج راد و بهزار عشقی گفت‌وگوهایی انجام داده است.

روزنامه ورزشی «گل» نیز با تیتر «او عزت همه بود!» به خبر درگذشت زنده‌یاد عزت‌الله انتظامی پرداخته است.

سید ضیاءالدین دری چندی پیش به دلیل عارضه کبدی در بیمارستان تهران بستری بود و برای پیوند کبد به بیمارستان شیراز منتقل و سه هفته قبل عمل پیوند کبد را با موفقیت پشت سر گذاشت با یان حال او جمعه (۲٦ مرداد ماه) به دلیل عوارض عفونی بعد از جراحی پیوند کبد درگذشت. عزت‌الله انتظامی نیز که در چند سال اخیر خانه‌نشین شده بود، ساعت ٤ صبح، ۲٦ مرداد ماه از دنیا رفت

به گفته‌ی نوید دری زمان تشییع پیکر پدرش ـ سیدضیاءالدین دری ـ روز دوشنبه (۲۹ مرداد ماه) ساعت ۹ صبح از خانه سینما شماره ۲ (خیابان وصال) به سمت قطعه هنرمندان در بهشت زهرا (س) خواهد بود. .و مراسم ترحیم روز پنجشنبه (اول شهریور ماه) ساعت ١٤ تا ۱۵ و ۳۰ در مسجد جامع شهرک غرب برگزار می‌شود.

ایرج راد که به نمایندگی از خانه تئاتر برای عرض تسلیت و هماهنگی مراسم در منزل استاد انتظامی حضور پیدا کرد به رسانه ها اعلام کرد: با مشورت و هماهنگی مجید انتظامی، فرزند مرحوم انتظامی و به دلیل تعلق عزت‌الله انتظامی به جامعه هنری، مراسم تشییع از مقابل تالار وحدت انجام خواهد شد.

خبر

رئیس گروه پرستاری سازمان تامین اجتماعی خبر داد

جذب ۲ هزار نیرو در سازمان تامین اجتماعی

رئیس گروه پرستاری سازمان تامین اجتماعی از جذب قریب به ۲ هزار نیرو در حوزه درمان سازمان تامین اجتماعی با برگزاری آزمون در مهرماه خبر داد.مریم گیلوری با اشاره به اجرای کاردکس الکترونیک پرستاری در همدان، اظهار کرد: با این طرح برنامه‌های مراقبتی و درمانی بیماران به صورت جدول مشخص شده است.

وی با بیان اینکه سوابق بیماری، مصرف داروها، مراقبت‌ها، آزمایش‌های بیماران و تمام خدمات پاراکلینیک در کاردکس الکترونیک موجود خواهد بود، گفت: برنامه‌ریزی و پیگیری‌های کاردکس الکترونیک کار پرستار را راحت و احتمال خطاها را کم خواهد کرد.

رئیس گروه پرستاری سازمان تامین اجتماعی با اشاره به اقدامات صورت گرفته در بیمارستان آتیه طی سال‌های اخیر، افزود: این بیمارستان با توجه به برنامه ارتقای هتلینگ سازمان تامین اجتماعی از سال ۹۳، بهترین مجری بوده است.

وی بیان کرد: کاردکس الکترونیک نیز اقدام در حوزه فرایندی است که در این زمینه نیز خوشبختانه کارشناسان بیمارستان آتیه همواره پیش قدم بوده‌اند.

گیلوری از جمعیت ١٦ هزار نفری گروه پرستاری سازمان تامین اجتماعی خبر داد و افزود: مشکلات پرستاری در کشور کم نیست اما پرستاری سازمان تامین اجتماعی نسبت به نیروهای پرستاری سایر سازمان‌ها پیشروترند و این به دلیل بهتر دیده شدن مشکلات این قشر است.

وی با اشاره به اینکه نیروهای پرستاری در سال ۹٦ خیلی بهتر دیده شدند، گفت: سعی کرده‌ایم نیروهای پرستاری را در تکمیل کادر و توسعه خوب ببینیم.

رئیس گروه پرستاری سازمان تامین اجتماعی از برگزاری آزمون استخدام نیروی پرستاری سازمان تامین اجتماعی طی مهرماه خبر داد و افزود: قسمتی از مشکلات دریافتی پرستاری به دستورالعمل و احکام حقوقی برمی‌گردد که از وزارت بهداشت دریافت می‌شود.

وی با بیان اینکه پرداخت حقوق و مزایای پرستاران سازمان تامین اجتماعی نسبت به سایر سازمان‌ها به‌روزتر است، خاطرنشان کرد: به دنبال این هستیم اقدامات خوب حوزه پرستاری که طی یکی دو سال اخیر برداشته شده را تکمیل کنیم.

گیلوری با اشاره به اینکه با ابلاغ نرم پرستاری بهترین ضریب تخت به پرستار ۱,۵ تا ۲ اعلام شده است، افزود: قدم‌های خوبی برای پرستاری برداشته شده اما نمی‌توان گفت ایده‌آل است.

وی در پاسخ به سوالی مبنی بر اینکه آیا کمبود نیرو وجود دارد؟، گفت: کمبود نیرو در تامین اجتماعی مانند سایر سازمان‌ها وجود دارد و هیچ بیمارستانی نمی‌تواند بگوید که مشکلی ندارد اما درصدد کاهش درصد آن هستیم.

رئیس گروه پرستاری سازمان تامین اجتماعی از جذب قریب به ۲ هزار نیرو در حوزه درمان سازمان تامین اجتماعی خبر داد و افزود: بخش بزرگی از این نیروها را در حوزه پرستاری به کار خواهیم گرفت، ۳۰۰ نفر نیرو در بخش تکمیل کادر، تعدادی در توسعه و افت نیروها به کار گرفته می‌شوند.

وی با اشاره به اجرای طرح هومکر در کشور، گفت: مخالف این طرح نیستیم و در دنیا اجرا می‌شود که قطعاً کمک کننده است.

گیلوری تصریح کرد: این طرح باعث می‌شود که تخت‌های بیمارستان نابجا اشغال نشود اما باید کمیته‌های اجرایی و نظارتی و بسته‌های خدمتی و ... مشخص و شفاف باشد تا مشکلاتی را برای بیمارستان، پزشک، پرستار، بیمار و مراکز هومکر ایجاد نشود.

وی بیان کرد: از طریق همکاری سازمان تامین اجتماعی با وزارت بهداشت بسته خدمتی استاندارد پرستاری در منزل برای بیمار در حال ارائه است.

رئیس گروه پرستاری سازمان تامین اجتماعی در پاسخ به سئوالی مبنی بر اینکه سال گذشته دفتر پرستاری بیمارستان آتیه همدان برتر شناخته شد، شما قابلیت را در چه می‌بینید؟، افزود: بیمارستان آتیه بهترین عملکرد را در شاخص‌ها داشته است.

معاون وزارت دفاع در همدان اعلام کرد

رونمایی از دستاوردهای جدید نظامی در کشور

هفته آینده خبرهای خوب و خوشی از دستاوردهای نظامی خواهد شنید که دشمن را مأیوس‌تر می‌کند. معاون حقوقی و امور مجلس وزارت دفاع با اعلام این خبر گفت: این روزها به شدت به این مهم نیاز داریم و این انتظار رهبری از همه ماست.

به گزارش روابط عمومی وزارت دفاع، سردار سرتیپ دوم پاسدار رضا طلایی‌نیک در همایش بزرگ "معلم انقلابی و استکبارستیزی" در همدان، توجه به بصیرت و بینش عمیق را نیاز انقلابی دانست و اظهار داشت: معادلات منطقه به نفع انقلاب اسلامی در حال رقم خوردن است.

طلایی‌نیک با اشاره به حضور سردار سلیمانی در همدان و سخنانش در جمع مردم، ادامه داد: همان سخنان سردار سلیمانی بلافاصله توسط عالی‌ترین مقامات نظامی و سیاسی آمریکا تحلیل شد.

وی با بیان اینکه در این پیچ تاریخی توازن قدرت در این منطقه به نفع جبهه مقاومت و ملت‌ها در حال رقم خوردن است، خاطرنشان کرد: رژیم‌های وابسته به استکبار و تیم‌های مستبد در حال فروپاشی و جارو شدن از منطقه هستند.

معاون حقوقی و امور مجلس وزارت دفاع با تأکید بر اینکه تزلزل نظام استکبار را به عینه در منطقه می‌بینیم، یادآور شد: آمریکا نتیجه معکوسی از مداخله‌های نظامی، جنایات و تجاوزگری‌ها گرفته است.

طلایی نیک با بیان اینکه سیاست‌های استکباری و جنگ‌افروزانه با کمک سرویس‌های جاسوسی صهیونیستی و آمریکایی در منطقه سازمان یافته و با یک برنامه راهبردی کلان شروع شده و ادامه دارد، اظهار کرد: اما دستاوردها برای آنها پشیمان‌کننده و ناامیدکننده است؛ امروز ملت یمن در برابر رژیم آل سعود با تجهیزات و سلاح‌های آمریکایی موفق است.

وی با تأکید بر اینکه در شرایطی هستیم که هرچه جلو می‌رویم تضاد بنیادین انقلاب اسلامی با نظام استکباری آشکارتر می‌شود، گفت: تضاد بنیادین سه وجه شامل «تضاد در مبانی، تضاد در منافع و تضاد در راهبردها» دارد.

معاون حقوقی و امور مجلس وزارت دفاع به تضاد منافع اشاره کرد و افزود: آمریکا به دنبال تأمین منافع رژیم صهیونیستی، تأمین منافع نامشروع خود در عرصه‌های مختلف است اما منافع ما این است که دست متجاوز را از هر جا که به سوی ما دراز شد، قطع کنیم.

سردار طلایی‌نیک با تأکید بر اینکه در سه عرصه، استکبار اهداف خود در رابطه با تقابل با انقلاب و ایران را دنبال می‌کند، ادامه داد: عرصه هویت ملی، پیشرفت ملی و مقاومت ملی و فراملی سه عرصه تقابل آمریکا با ایران و انقلاب اسلامی است.

وی خاطرنشان کرد: در عرصه هویت ملی، ایمان، اسلام، روحیه انقلابی و جهادی، ولایت‌مداری، استقلال‌طلبی و آزادی‌خواهی ملت ایران و سبک زندگی دینی‌ـ ایرانی توانسته در مقابل تهاجم مستقیم و غیرمستقیم آمریکا ما را قوی و مقاوم کند.

معاون حقوقی و امور مجلس وزارت دفاع تهاجم فرهنگی، نفوذ در فضای مجازی، انحراف هنجاری در رفتارهای اجتماعی و اخلاقی را از اهداف دشمنان در عرصه هویت ملی برشمرد و یادآور شد: تلاش برای ایجاد ابهام در مقبولیت و مشروعیت نظام با حرکت‌های عملیات روانی، از دسیسه‌های آمریکاست که در عرصه هویت ملی دنبال می‌کند.

معاون حقوقی و امور مجلس وزارت دفاع با تأکید بر اینکه آمریکایی‌ها جرأت نمی‌کنند اعلام کنند که می‌خواهند نظام را از بین ببرند، ادامه داد: آنها می‌گویند می‌خواهیم رفتار نظام را تغییر دهیم، اما اعمال آنها تغییر نظام و ایجاد نظام منفعل غیراسلامی و غیرانقلابی است اما چون احتمال می‌دهند به آن نمی‌رسند اعلام نمی‌کنند که بعداً سرافکنده نشوند.

وی با تأکید بر اینکه دشمن عرصه پیشرفت کشور را نیز هدف‌گذاری کرده است، یادآور شد: وابستگی ما به تدریج بعد از انقلاب اسلامی کم شده و می‌خواهد این وابستگی قطع نشود.

سردار طلایی‌نیک صنعت دفاعی را یکی از عرصه‌هایی دانست که طی ٤۰ سال گذشته وابستگی خود را قطع کرده است، گفت: قبل از پیروزی انقلاب در این صنعت وابستگی صد درصد داشتیم.

معاون حقوقی و امور مجلس وزارت دفاع با اشاره به بهره‌برداری از جدیدترین موشک نقطه‌زن طی چند روز گذشته، تصریح کرد: اینکه انقلاب اسلامی برای سایر کشورها الگو شود و این بیداری اسلامی بستر را فراهم کند، برای دشمن قابل تحمل نیست.

وی با تأکید بر اینکه دشمن به دنبال این است رشد علم و دانش در کشور متوقف شود، ادامه داد: استعداد، زمینه علمی و انگیزه انقلابی برای رشد علم و دانش وجود دارد و این برای آمریکا قابل تحمل نیست.

معاون وزیر دفاع با بیان اینکه توافقات در حال انجام، ایران را در محور توافقات بزرگ اقتصادی و توسعه‌یافتگی در منطقه قرار داده است، یادآور شد: اگر این ظرفیت بارور شود می‌تواند قدرت انقلاب اسلامی را در شعاع بیشتر و بلندمدت‌تر حفظ کند.

طلایی نیک با تأکید بر اینکه زمینه‌های داخلی، فسادپذیری در امور، برخی ناکارآمدی‌ها و انفعالات وجود دارد که دشمن را امیدوار می‌کند، گفت: این موارد موجب شده آمریکا خواب‌های پریشان ببیند که می‌تواند از این نارضایتی‌های معیشتی در داخل کشور فتنه جدیدی ایجاد کند؛ اما کور خوانده است.

وی بر حفظ انسجام و اتحاد و حمایت از قوای سه‌گانه و تقویت دولت تأکید کرد و ادامه داد: امروز دولت و نظام در وسط یک کارزار بزرگ با استکبار در عرصه‌های مختلف داخلی و خارجی هستند.

طلایی نیک هدف تحریم‌ها را آسیب زدن به مردم دانست و یادآور شد: هدف آنها تنها نظام نیست و هدف آنها این است مردم را به نظام و آینده ناامید کنند و در این شرایط، فرهنگ بسیج و مقاومت موثر است.

پیام تاریخ، تمدن و فرهنگ مادستان
The Message Of Madestan's History & Civilization & Culture
روزنامه همدان پیام
۵
یکشنبه ۲۸ مردادماه ۱۳۹۷ شماره ۳۲۶۹
جامعه
ejtemaei@hamedanpayam.com

حوادث شغلی جان ۱۶ هزار نفر را در یک دهه اخیر گرفت

سازمان پزشکی قانونی کشور اعلام کرد: طی ۱۰ سال گذشته (۱۳۸۷ تا ۱۳۹۶)، ۱۵ هزار و ۹۹۷ نفر در حوادث ناشی از کار جان خود را از دست دادند که ۱۵ هزار و ۷۶۷ نفر از این افراد مرد و ۲۳۰ نفر زن بودند.
به گزارش ایرنا، اداره کل روابط عمومی سازمان پزشکی قانونی کشور روز شنبه اعلام کرد: در ۱۰ سال گذشته بیشترین آمار تلفات حوادث کار در سه استان تهران با سه هزار و ۳۷۱، اصفهان با هزار و ۳۸۳ و خراسان رضوی با ۸۸۰ فوتی ثبت شده است که در مجموع ۵ هزار و ۶۳۴ نفر از تلفات را در برمی گیرد.
همچنین استان های کهگیلویه و بویراحمد با ۷۴، ایلام با ۱۱۱ و خراسان جنوبی با ۱۱۳ کمترین آمار تلفات را در این مدت داشته اند.

همکاری تامین اجتماعی و وزارت بهداشت وارد فاز جدید شد

معاون درمان سازمان تامین اجتماعی گفت: در حال حاضر تعاملات میان وزارت بهداشت و تامین اجتماعی به ویژه در حوزه دارو و درمان بسیار مطلوب است و برنامه های جدیدی نیز با همکاری این وزارتخانه برای حل مشکلات آغاز شده است.
مهدی درخشان در گفت و گو با ایرنا افزود: اکنون در یک فضای صمیمی و کارشناسی در حوزه معاونت درمان روابط خوبی برقرار است زیرا همه به این موضوع دست یافته اند افرادی که در حوزه سلامت فعالیت و نقش اساسی دارند، باید با همدیگر باشند و معتقدیم نباید وزارت بهداشت، تامین اجتماعی و دیگر سازمان های بیمه گر از هم منفک باشند.

بودجه سازمان جوانان جمعیت هلال احمر ۳۰ درصد افزایش یافت

رئیس سازمان جوانان جمعیت هلال احمر گفت: بودجه این سازمان که سال گذشته ۱۵۰ میلیارد ریال بود امسال ۳۰ درصد افزایش یافته است.
شهاب الدین صابونچی افزود: بیش از ۵۰۰ هزار نفر در قالب ۱۷ هزار کانون در سازمان جوانان کشور عضویت دارند.وی اظهار داشت: امسال ۱۰ هزار نفر در ۲۰ مرحله اردو های سازمان جوانان هلال احمر شرکت دارند.رئیس سازمان جوانان جمعیت هلال احمر گفت: یک مرحله اردوی ویژه از ابتدای شهریور ماه برای دانش آموزان مناطق زلزله زده کرمانشاه با عنوان اردوی امید هلال برگزار می گردد که در این اردوها ۵۰۰ نفر از دانش آموزان کرمانشاهی راهی مشهد می شوند.

نگاه

پیامدهای خوب و بدهای "مدلینگ" کودکان و چند توصیه به خانواده‌ها

استفاده از فضای مجازی در همه سنین حتی میان کودکان و نوجوانان به قدری شیوع پیدا کرده است که خطرات زیادی آنها را در بهره گیری از این تکنولوژی تهدید می‌کند. بسیاری از والدین به دلیل نگرانی سعی دارند با ایجاد کنترل و محدودیتهای لازم در استفاده از تکنولوژی به کودکان خود مهارتهای لازم در جهت استفاده صحیح از آن را آموزش دهند، این درحالیست که برخی والدین نیز از کودکان خود به عنوان کالا و یا مدل در دنیای مد در شبکه‌های مجازی استفاده کرده و توجهی به تبعات و تاثیر آن در شکل‌گیری ابعاد شخصیتی فرزند خود ندارند.
منصوره فضیلتی روانشناس تخصصی کودک در گفت‌وگویی با ایسنا، با اشاره به فعالیت کودکان در حرفه مدلینگ در دنیای مجازی اظهار می‌کند: این شغل باعث شده تا توجه به ظاهر کودک به صورت مداوم در کودک تقویت و در نهایت باعث کلیشه‌ای شدن ژستهای کودک شود. در این حرفه رفتارهای کودکان به دور از رفتارهای دنیای کودکانه و دنیای طبیعی است و این امر می‌تواند در رشد ابعاد مختلف شخصیتی او مشکلاتی ایجاد کند.

اعتماد به نفس کودکانتان را با خلاقیت و یادگیری بالا ببرید

وی با اشاره به شهرت کاذبی که در اثر انتشار عکسهای مدلینگ کودکان در فضای مجازی در کودکان ایجاد می‌شود، اظهار می‌کند: در اثر ایجاد این شهرت کودک می آموزد که بدون تلاش هم می‌توان موفق شد و در ظاهر کودک را به آینده خوش بین می‌کند در حالی که می‌دانیم این احساس، یک احساس کاذب است، این در حالیست که کودک در دنیای واقعی دیگر احساس اعتماد به نفس دنیای مجازی را نخواهد داشت. بنابراین یکی از توصیه هایی که در این زمینه به والدین داریم این است که با ایجاد شرایط مناسب برای کودکان، اعتماد به نفس ایجاد شده حاصل از تلاش کودک باشد، هرچند فعالیتی کوچک، اما باید این اعتماد به نفس در اثر یادگیری و خلاقیت کودک بروز کند.

با مدلینگ، اعتماد به نفس کاذب به کودکتان ندهید

فضیلتی با بیان اینکه همه کودکان استعدادهای بالقوه‌ای دارند و نیاز است تا محیط غنی یادگیری کودک را تسهیل کند، تاکید کرد: در این شغل با ایجاد اعتماد به نفس کاذب ، کودک برای کشف و شکوفایی استعدادهای خود تلاش زیادی نخواهد کرد و تنها به ابعاد ظاهری و شرایط خاص برای حضور در دنیای مجازی توجه می‌کند.
او ادامه می‌دهد: از طرفی دیگر زمانی که کودکان در دنیای واقعی ، دور از دنیای مجازی همراه با همسالان خود بازی می‌کنند دیگر احساس برتری نداشته و احساس ارزشمندی که به صورت کاذب در دنیای مجازی ایجاد شده از بین می‌رود ،این حالت سبب کاهش عزت نفس در این کودکان می‌شود چراکه در فضای مجازی ارزشمندی را به ظاهر و توجه افراطی می‌دانند ،اما در دنیای واقعی چون توجه خاص وجود ندارد ، عزت نفس کودک دچار آسیب می‌شود.

احتمال به خطر افتادن امنیت کودکانی که مدل هستند

این روانشناس متخصص کودک از عوارض توجه افراطی به کودکان را واکنشهای رفتاری منفی مانند پرخاشگری ، عصبانیت و .... دانست.
وی با بیان اینکه انتشار عکسهای کودکان مدلینگ در دنیای مجازی امنیت کودکان را به خطر می اندازد، خاطرنشان کرد: با انتشار این عکسها امکان دارد اطلاعات یک کودک زیبا و خاص به دست سوءاستفاده کنندگان بیفتد و خطراتی را برای کودک ایجاد کند.

همه توجه خود را معطوف بالا بردن لایک‌ها نکنید

فضیلتی در این باره به والدین توصیه‌ای کرد و خاطرنشان کرد: زمانی که کودکان در این شغل به عنوان یک مدلینگ در دنیای مجازی فعالیت می‌کنند توجه والدین تنها به عکس گرفتن از کودکان ،دریافت لایکها معطوف شده و این حرفه برای والدین اولویت اصلی در زندگی می‌شود و این امر سبب شده تا والدین ارتباط کمتری با کودکان خود داشته باشند و زمان کمتری را صرف در کنار بودن با فرزندشان کنند.
در پایان این روانشناس متخصص کودکان افزود:توصیه من به والدین این است که اگر کودکان در این شغل فعالیت می‌کنند ابتدا به اولویتهای مهم زندگی او از قبیل تغذیه ،خواب مناسب، اصول تربیتی ، نظم و مسائلی از این قبیل توجه کنند.

گفتگو با پزشک کرمانشاهی که جان بانوی کبودراهنگی را نجات داد

گردشگری که سر از اتاق عمل درآورد

روز چهارشنبه ۱۷ مرداد ماه مادر بارداری از بیمارستان شهرستان کبودراهنگ به علت مشکل DVT به بیمارستان قلب و عروق فوق تخصصی فرشچیان همدان اعزام می شود اما چون پزشک جراح در مرخصی به سر می برد، ستاد هدایت برای اعزام بیمار به تهران اقدامات و هماهنگی های لازم را انجام می دهد؛ اما قبل از اعزام ستاد هدایت به طور اتفاقی متوجه می شود که دکتر محمد رضا صبحیه متخصص و فوق تخصص عروق کرمانشاهی که برای گذران تعطیلات آخر هفته به منطقه گردشگری گنجنامه همدان سفر کرده که پس از هماهنگی با وی و توضیح شرح حال بیمار، دکتر صبیحه با روی گشاده پذیرای این عمل برای نجات جان بیمار می شود و پزشک متعهد جان مادر ۲۴ ساله ای را که برای مداوا به این بیمارستان انتقال یافته بود با عمل جراحی نجات می دهد.
برای کسب اطلاعات بیشتر تکمیلی همدان پیام با دکتر صبحیه و بیمار گفت و گوی انجام داده که در ادامه می خوانیم.
خانم فاطمه رضاییان متولد سال ۱۳۷۳، اهل روستای اورقین از توابع شهرستان کبودراهنگ است که خوشبختانه در حال حاضر چهار پنج روزی
می شود از بیمارستان فوق تخصص قلب و عروق فرشچیان مرخص شده و در سلامت کامل به سر می برد، وی در گفت و گو با خبرنگار همدان پیام گفت: تاکنون بیماری قلبی نداشتم اما چند روزی قبل از زایمانم متوجه شدم پاهایم به شدت ورم کرده است و همین موجب شد که به بیمارستان شهرستان کبودراهنگ برای مداوا مراجعه کنم.
وی ادامه داد: زمان مراجعه من به بیمارستان روز چهارشنبه ۱۷ مردادماه بود که پزشکان با دیدن وضعیت لخته خون در پاهایم یک ساعت بعد من را به بیمارستان فرشچیان همدان منتقل کردند که با تشخیص پزشکان قرار شد به دلیل وضعیت اضطراری که داشتم و نبود پزشک معالج من را به یکی از بیمارستان های قلب و عروق تهران منتقل کنند. این بانو افزود: پس از پیگیری های بسیار کادر بیمارستان فرشچیان همدان و باخبر شدن از حضور دکتر صبحیه عضو هیأت علمیه دانشگاه علوم پزشکی کرمانشاه در همدان من در روز پنجشنبه مورد عمل جراحی قرار گرفتم و تا روز ۲۲ مردادماه در این بیمارستان بستری بودم.
رضاییان اضافه کرد: خوشبختانه قبل از عمل جراحی عروق توسط کادر پزشکان متخصص این بیمارستان سزارین شدم و حال دخترم زینب خوب است که هم از دکتر صبحیه و هم کادر پزشکی و پرستاری این بیمارستان کمال تشکر و قدردانی را دارم

وظیفه اخلاقی و انسانی یک پزشک ایجاب می کند در هر شرایط جان بیماران را نجات دهد

دکتر محمد رضا صبحیه فوق تخصص جراحی عروق متولد اردیبهشت ماه سال ۱۳۵۵ از شهر یزد می گوید: شهریورماه سال ۱۳۹۳ با رتبه نخست در رشته فوق تخصصی قلب و عروق از دانشگاه علوم پزشکی شهید بهشتی تهران فارغ التحصیل شدم و در حال حاضر جزء هیأت علمی متعهد دانشگاه علوم پزشکی کرمانشاه در حال گذران تعهدات کاری خود هستم و حال حاضر نیز در بیمارستان های امام رضا و امام علی(ع) کرمانشاه مشغول مداوای بیماران قلبی هستم
وی ادامه می دهد: با توجه به مشغله کاری در ایام هفته، هفته گذشته به اتفاق خانواده برای تفریح در گنجنامه همدان بودیم که ستاد هدایت همدان با تماسی که با من گرفتند، بنده را در جریان احوالات بیمار بارداری که دچار لخته شدن وسیع در سیاهرگ در انتهای اندام تحتانی است، قرار دادند.
دکتر صبحیه می افزاید: به رغم وظیفه اخلاقی و انسانی یک پزشک که باید در هر شرایط جان یک بیمار را از مرگ حتمی نجات دهد و با تشویق خانواده بر آن شدم که در بیمارستان فوق تخصصی فرشچیان این بیمار را با تیم مجرب این بیمارستان در ظرف نیم ساعت عمل جراحی کنم.
وی خاطرنشان می کند: با توجه به اینکه عمل جراحی یک پزشک در یک محیط تازه و جدیدالورود کمی سخت است اما چون بیمار باردار بود توانستم این عمل را با موفقیت انجام دهم. البته این نکته حایز اهمیت بود که بیمارستان فوق تخصصی فرشچیان دارای تجهیزات لازم و به روز برای این عمل جراحی را دارا بود.
این دکتر فوق تخصص می گوید: احساس رضایت پس از عمل موفق آمیز هفته گذشته این زن باردار علاوه بر خودم، خانواده ام را که مشوق من در این عمل جراحی بودند راضی و خشنود کرد. اما باید بگویم به عنوان پزشکی که برای نخستین بار وارد این بیمارستان شدم امکانات این بیمارستان از نظر ظاهر، داشتن پرسنل مجرب و امکانات قابل قبول و به روز بود.
وی در خصوص وضعیت بیمارستان های قلب و عروق کرمانشاه نیز می افزاید: خوشبختانه بخش جراحی قلب و عروق بیمارستان امام علی(ع) کرمانشاه در چند سال اخیر تحولات زیادی داشته و یکی از پیشرفته ترین تشکیلاتی تیمی را دارد به طوری که با عمل جراحی مداخلات عروق کم تهاجم توانسته بیماران پرخطر قلبی را از مرگ حتمی نجات دهد.
دکتر صبحیه در پایان ضمن قدردانی از ریاست دانشگاه علوم پزشکی همدان و معاونت درمان این دانشگاه خود را شایسته این همه لطف و مهربانی نمی داند و برای همه پزشکانی که متعهدانه و دلسوزانه به مردم این سرزمین خدمت می کند، آرزوی صحت و سلامت را دارد.

منطقه غرب کشور دارای تنها یک فوق تخصص جراحی عروق است

معاون درمان دانشگاه علوم پزشکی همدان نیز در خصوص انتقال یک مادر باردار پرخطر کبوداهنگی به بیمارستان فرشچیان همدان و نیاز فوری وی به عمل جراحی در حالی که پزشک متخصص عروق در مرخصی به سر می برد، بیان کرد: تیم پزشکی قصد اعزام این بیمار به تهران را داشتند که پس از اطلاع از حضور یک پزشک کرمانشاهی در همدان، با وی برای انجام این عمل جراحی تماس گرفتند پس از بررسی های لازم ؛ تیم پزشکی و کادر درمان بیمارستان به این نتیجه رسیدند که باید مادر باردار توسط متخصص زنان و زایمان تحت عمل جراحی سزارین قرار بگیرد و درمان مادر در زمینه مشکل DVT پس از عمل مذکور ادامه پیدا کند.
عبادیان اضافه کرد: پزشک کرمانشاهی پس از حضور در بالین بیمار و مشاهده لخته در داخل عروق، عمل جراحی را آغاز کرد و این عمل موفقیت آمیز بود. ایثار و از خودگذشتگی دکتر صبحیه متخصص عروق منجر به جلوگیری از آسیب دیدن این مادرباردار شد در غیر اینصورت احتمال هر نوع خطری برای این فرد وجود داشت.
وی با اشاره به اینکه منطقه غرب کشور دارای تنها یک فوق تخصص جراحی عروق است و پزشکان متخصص در این رشته بسیار کمیاب هستند، تاکید کرد: چنانچه این پزشک به مرخصی برود برای عمل جراحی بیماران با مشکل مواجه می شویم و مجبور به اعزام بیمار به تهران هستیم که گرفتن نوبت و پذیرش بیمار در تهران نیز بسیار دشوار است.
عبادیان ادامه داد: پس از عمل جراحی موفقیت آمیز سزارین و بررسی عروق گرفتار DVT شده ، متخصصین قلب و عروق متوجه می شوند که فرد به دنبال مشکل DVT ، دچار آمبولی نیز شده است و بلافاصله باید بیمار تحت عمل IVC قرار بگیرد و در غیر این صورت جان مادر در خطر خواهد بود که این کار توسط فوق تخصص قلب و عروق دکتر محمد رضا صبحیه به صورت کاملاً تصادفی در همدان انجام می شود.
گفتنی است، قرار است طی مراسمی از اقدام انسان دوستانه این پزشک متعهد توسط روابط عمومی علوم پزشکی همدان تقدیر شود.

نیش و نوش

ابرار ورزشی: اولین شکست آبی‌ها
نگرانی نداره بیان پاس همدان بازی کنن صعود می‌کنن
جهانبخش: در انگیس یک ثانیه هم استراحت نمی‌کنیم
ولی استراحت کنید انگلیسی یاد می‌گیرید
ابرار اقتصادی: قیمت ارز در کنترل دست‌های پشت پرده
اونا پشت پرده هم دست داریم؟
اطلاعات: قاچاق گوشی تلفن همراه به صفر رسید
دیگه هر چی بود رو فروختن!!
ایران: قیام رسانه‌ها علیه ترامپ
کسی که پول داره ترس نداره
ایران ورزشی: پرسپولیس پشت دیوار زرد
حتما رفتن هوا خوری یا لباس عوض کنن
پیروزی: خواب طلایی روی چمن آزادی
تعبیرش چی میتونه باشه خدا میدونه
آرمان: بهمن آسیب‌های اجتماعی در راه است
به اندازه کافی آسیب وارد شده یعنی از این بیشتر هم هست؟!!
آفتاب: جای خالی اصولگرایان شاخص
جاشون خالی نباشه رفتن سربازی؟!!
شروع: مبارزه با قمار مجازی
همین یکی رو کم داشتیم!!
اصلاحات: حجاب مسافران در ترانزیت فرودگاه آزاد شود
این حرف رو اینجا زدی جای دیگه نگی!!
همشهری: شبکه غیرقانونی بزرگان
پس بزرگان ما هم شبکه غیرقانونی برا خودشان دارن!!
ابرار ورزش: شروع طوفان
خیر ببینین تازه هوا یکم خوب شده!!
شروع: سفره‌های مردم را دریابید
مگه نفت رو نیاوردن سفره مردم!!
خراسان: احتمال افزایش نرخ سود بانکی
همه چی افزایش داشته اینم روش!!
شرق: ۱۱۰ هزار میلیارد در جیب ۱۰۸ نفر
جیبشون بزرگه دیگه!!

حوادث

تعقیب و گریز، جان پسر رزنی را گرفت

رئیس پلیس راه استان همدان گفت: تعقیب و گریز برای تنبیه پسر از سوی خانواده، منجر به واژگونی خودرو و مرگ این مرد جوان شد.
رضا عزیزی در گفت و گو با ایرنا بیان کرد: پسر جوان شب گذشته در یک مشاجره لفظی با ضربه چاقو طرف مقابل خود را مجروح کرد.
وی افزود: پس از این درگیری، متهم با سوار شدن به پشت یک دستگاه وانت پیکان از محل حادثه متواری شد اما افرادی با یک دستگاه سواری به تعقیب او پرداختند.
رئیس پلیس راه استان همدان ادامه داد: خودروی وانت هنگامی که با سرعت جاده روستایی را برای رهایی از این مهلکه می پیمود، دچار سانحه شد.عزیزی با عنوان اینکه تخطی از سرعت مطمئنه منجر به واژگونی وانت پیکان شد اظهار داشت: پسر جوان که در پشت این وسیله نقلیه نشسته بود به خارج از خودرو پرتاب و جان خود را از دست داد. فرمانده انتظامی شهرستان رزن نیز در این باره گفت: این پسر ۲۰ ساله با پدر خود درگیر شدند و پس از آن پدر زن اقدام به فراری دادن وی به همراه دخترش از صحنه درگیری می کند.
محمدباقر سلگی اضافه کرد: این پرونده در دست بررسی است و اخبار تکمیلی به زودی منتشر می شود.

عابر ۷۵ ساله در سانحه رانندگی جان باخت

رئیس پلیس راهنمایی و رانندگی شهرستان همدان گفت: عابر ۷۵ ساله هنگام عبور از عرض بلوار بهشت این شهر بر اثر برخورد خودروی سواری، جان خود را از دست داد.
علیرضا زنگنه در گفت و گو با ایرنا بیان کرد: بر اثر برخورد خودروی سواری پراید، این پیرمرد مجروح شده و بلافاصله پس از انتقال به بیمارستان جان باخت.این مقام انتظامی اضافه کرد: عابران درصد بالایی از مصدومان و متوفیان سوانح درون شهری این استان را به خود اختصاص دادند.زنگنه اظهار داشت: ۵۸ درصد از متوفیان سوانح رانندگی درون شهری عابران پیاده هستند که عمده این افراد را سالمندان تشکیل می دهند.وی افزود: افراد کهنسال هنگام مواجهه با خطر توان پایینی برای واکنش سریع و فرار از حادثه دارند بنابراین سهم بالایی در عابران متوفی دارند.
وی اضافه کرد: با نزدیک شدن به آخرین روزهای فصل تابستان و رشد مسافرت ها شاهد افزایش سوانح به ویژه مرگ عابران پیاده هستیم.مرگ عابران در معابر درون شهری شهرستان همدان در چهار ماهه سال جاری هفت درصد کاهش داشته است.

کشف ۶۰ راس دام قاچاق در فامنین

فرمانده انتظامی شهرستان فامنین از کشف ۶۰ راس گوسفند فاقد مجوز و قاچاق در این شهرستان خبر داد.علی حسن حیدری در گفتگو با خبرنگار مهر گفت: ماموران انتظامی شهرستان فامنین در راستای اجرای طرح مبارزه با قاچاق، با پایش محورهای مواصلاتی و اجرای ایست و بازرسی های مقطعی و کنترل خودروهای عبوری در بازرسی از یک کامیون ۶۰ راس گوسفند فاقد مجوز بهداشتی و قاچاق را کشف کردند.وی با اشاره به اینکه ارزش دام های کشف شده ۷۲۰ میلیون ریال ارزیابی شده است، افزود: احشام کشف شده به اداره دامپزشکی شهرستان منتقل و ۲ نفر متهم به مرجع قضائی معرفی شدند.

تفکیک زباله های ویژه پزشکی و عادی در بیمارستان الزامی است

معاون فنی بهداشت محیط مرکز سلامت محیط و کار وزارت بهداشت، تفکیک زباله های ویژه پزشکی و عادی در بیمارستان ها را الزامی دانست و گفت: براساس قانون، بی خطرسازی پسماندهای ویژه پزشکی خارج از بیمارستان ممنوع است.
به گزارش پایگاه خبری- اطلاع رسانی وزارت بهداشت، درمان و آموزش پزشکی (وبدا)، محسن فرهادی افزود: بیمارستان ها، مراکز جراحی محدود، آزمایشگاه ها و مطب ها تولید کننده پسماندهای ویژه پزشکی هستند و بیمارستان ها باید دستگاه بی خطرکن داشته باشند.
وی با تاکید بر اینکه تفکیک و جداسازی پسماند ویژه پزشکی وظیفه کادر پزشکی و پرستاری است نه کادر خدمات، گفت: وزارت بهداشت آموزش های لازم را در خصوص تشخیص پسماندها برای افراد مرتبط با این موضوع ارائه کرده است.
فرهادی اظهار داشت: حدود ۹۳.۸ درصد بیمارستان های کشور دستگاه های بی خطرساز دارند که طی آن به روش اتوکلاو، بار میکروبی به حدی کاهش پیدا می کند که کاملا استریلیزه می شود و بار میکروبی بیماری زا در پسماندهای عفونی از بین می رود و این روش نیز توسط سازمان جهانی بهداشت مورد تایید قرار گرفته است.
وی خاطرنشان کرد: در بیشتر بیمارستان های کشور تفکیک اصولی انجام می شود، اما در تهران هنگام انتقال آنها در خارج از بیمارستان، مجددا این پسماندها با هم یکی می شود. درخواست ما از شهرداری تهران این است که وسایل نقلیه و مکان مجزایی را برای پسماندهای بیمارستانی قرار دهد؛ زیرا تا زمانی که زباله های عادی با پسماندهای ویژه پزشکی تلفیق نشده اند، به عنوان زباله های عادی تلقی می شوند و اگر با هم تلفیق شوند دیگر مجاز به تفکیک آنها نیستیم.
معاون فنی بهداشت محیط مرکز سلامت محیط و کار وزارت بهداشت اضافه کرد: تفکیک زباله های بیمارستانی از مبدا مهمترین کاری است که بیمارستان ها در این خصوص باید انجام دهند و در این راستا افرادی باید بتوانند پسماندهای ویژه پزشکی و عادی را به خوبی تشخیص دهند و آنها را تفکیک کنند.

دانشگاه

تمدید مهلت ثبت نام و شرکت در آزمون جهش تحصیلی

مجید قدمی رئیس سازمان آموزش و پرورش استثنایی کشور در گفت‌وگو با ایسنا، از تمدید مهلت ثبت نام و شرکت در آزمون جهش تحصیلی تا آخر مرداد ماه خبر داد و گفت: فرآیند ثبت نام و آزمون جهش تحصیلی سال جاری از خردادماه شروع شده و حداکثر تا ۱۵ مرداد مهلت داشت که آن را تمدید کردیم تا دانش آموزانی که باقی مانده‌اند بتوانند از این فرصت استفاده کنند.
وی همچنین درباره سنجش سلامت نوآموزان بدو ورود به دبستان گفت: خانواده‌ها تا آخر شهریور برای مراجعه به پایگاه‌های سنجش سلامت فرصت دارند اما توصیه می‌کنیم خانواده‌ها بیشتر وقت بگذارند و سنجش را هر چه سریعتر انجام دهند.
رئیس سازمان آموزش و پرورش استثنایی کشور ادامه داد: به نظر می‌رسد برخی خانواده‌ها سنجش را به شهریور ماه موکول کرده‌اند، در حالی که هرچقدر ثبت نام دیرتر انجام شود امر ساماندهی مدارس دچار مشکل می‌شود.

نکته

کمبود ویتامین A و B سبب کوتاهی قد می شود

استاد دانشگاه علوم پزشکی می گوید: کمبود ویتامین های A و B سبب بروز کوتاهی قد می شود؛ در حالی که داشتن تغذیه مناسب تا سن ۶ سالگی به عنوان دوران طلایی رشد قدی می تواند از این عارضه پیشگیری کند.
مینا والایی در گفت و گو با ایلنا افزود: تغذیه مناسب از دوران جنینی تا ۶ سالگی بسیار حائز اهمیت است و سبب جهش قدی در مرحله بلوغ می شود؛ عوامل تغذیه‌ای رشد مانند مواد قندی، چربی‌ها و پروتئین‌ها که انرژی لازم برای سوخت و ساز بدن را تامین می‌کنند و انواع ویتامین‌ها و مواد معدنی مانند کلسیم، روی و منیزیم، تعیین‌کننده میزان قد هستند.وی با بیان اینکه تبلیغات پزشکی برای درمان کوتاهی قد در شبکه های مجازی و ماهواره ای کذب است، اظهار داشت: مصرف ویتامین ها و مکمل ها برای داشتن قد مناسب تا ۱۸ سالگی موثر هستند و بهتر است مکمل های رشد شامل فرآورده های حاوی اسیدهای آمینه، کلسیم، ویتامین D، منیزیم، فسفر و زینک توسط پزشک تجویز شود.

بهداشت

رژیم غذایی سالم خطر ام.اس را کاهش می‌دهد

رژیم غذایی سالم سرشار از سبزیجات، ماهی، حبوبات، تخم مرغ و گوشت مرغ با کاهش خطر ابتلا به بیماری ام اس مرتبط است.
به گزارش ایسنا، گروهی از پزشکان استرالیایی با مطالعه روی ارتباط بین رژیم غذایی و میلین زدایی سیستم عصبی مرکزی که اغلب اولین مرحله از بیماری ام اس است به این یافته‌ها دست پیدا کردند.
این بیماری در نتیجه نبود یا آسیب عایق چربی اطراف رشته‌های عصبی اتفاق می‌افتد که سیگنال‌ها را به سلول‌های مغزی ارسال یا به بخش‌های دیگر می‌فرستند.
در این بررسی اطلاعات نزدیک به ۷۰۰ نفر در سراسر استرالیا مورد مطالعه قرار گرفت.
به گفته محققان فاکتورهای خطرزای زیست محیطی برای ام اس وجود دارد که از آن جمله می‌توان به پایین بودن سطح ویتامین D، تب غده‌ای، عدم قرار گرفتن در معرض نور خورشید و استعمال سیگار اشاره کرد.

پیام تاریخ، تمدن و فرهنگ مادستان
The Message Of Madestan's History & Civilization & Culture
روزنامه همدان پیام
۶
یکشنبه ۲۸ مردادماه ۱۳۹۷ شماره ۳۲۶۹
اقتصاد
eghtesad@hamedanpayam.com

واگذاری نسل جدید اینترنت خانگی به شهرهای همدان و لالجین

مدیر روابط عمومی شرکت مخابرات منطقه همدان از واگذاری نسل جدید اینترنت خانگی «FTTH» به شهرهای همدان و لالجین خبر داد.

به گزارش فارس ؛ فریدون حسن‌پور از آغاز واگذاری نسل جدید اینترنت خانگی «FTTH» به شهرهای همدان و لالجین خبر داد و اظهار کرد: این نسل از اینترنت با سرعت بیش از ۱۰۰ مگابایت آماده ارائه است.

وی بیان کرد: این اینترنت در خیابان حضرت آیت‌الله خامنه‌ای شهر لالجین و میدان باباطاهر مجتمع‌های سپاه پشت فروشگاه اتکا و میدان آرامگاه بوعلی سینا تا میدان بیمه شهر همدان واگذار می‌شود.مدیر روابط عمومی شرکت مخابرات منطقه همدان تاکید کرد: مشترکین می‌توانند برای ثبت‌نام به واحدهای امور مشترکین مراکز مخابراتی لالجین ، پاستور، بعثت و باباطاهر مراجعه کنند یا با شماره ۲۰۲۰ تماس بگیرید.

وی در ادامه با اشاره به آغاز طرح اینترنت «غزال» شرکت مخابرات، گفت: در این طرح ترافیک اینترنت مشترکین هرگز تمام نمی‌شود.حسن‌پور با بیان اینکه این سرویس‌های جدید بر پایه سه گروه مشتریان موجود، مشتریان غیر فعال موجود و مشتریان جدید تدوین شده است، افزود: برای مشتریان موجود ارائه سرعت دو برابر برای قراردادهای سه ماهه و چهار برابر برای قراردادهای ٦ ماهه و ۱۲ ماهه فراهم شده است. وی با اشاره به سرویس های مشتریان غیرفعال، خاطرنشان کرد: علاوه بر سرویس بند قبل ارائه یک ماه سرویس رایگان به ازای هر سه ماه قرارداد مشتری در دستور کار است.

مدیر روابط عمومی شرکت مخابرات منطقه همدان با بیان اینکه برای مشتریان جدید تمام سرویس‌های مندرج در دو بند فوق در نظر گرفته شده است، افزود: تمام بسته‌های خدماتی طرح بر پایه سرویس‌های مصوبه ۲٦٦ با پهنای باندهای متنوع طراحی شده که مناطق بر اساس درخواست مشتریان خود می‌توانند هر یک از سرویس ها را ارائه کنند.

وی با بیان اینکه در طرح غزال امکان کاهش سرعت فعلی برای مشتریان موجود در صورت درخواست دریافت سرویس‌های طرح وجود ندارد، گفت: هیچ مشتری نمی‌تواند سرویس با سرعت کمتر از سرعت سرویس جاری خود را درخواست دهد.

حسن‌پور ادامه داد: فقط در صورت درخواست سرویس مشابه سرویس جاری و یا سرعت بالاتر، سرویس جدید پس از اعمال سرعت دو یا چهار برابری نسبت به سرعت سرویس درخواست شده مطابق مدت زمان قرارداد به مشتری تحویل می‌شود.

خبر

مدیر کل تعاون ،کار و رفاه اجتماعی استان همدان :

تعاون مناسب ترین بستر مردمی کردن اقتصاد است

احمد توصیفیان مدیر کل تعاون ،کار ورفاه اجتماعی استان همدان در پنل تخصصی همایش نقش تعاونی دهیاری در توسعه کشور که در تهران برگزار شد گفت : مهم ترین مولفه اقتصاد مقاومتی مردمی کردن آن است در این میان تعاون مناسب ترین بستر مردمی کردن اقتصاد است چرا که اساس تعاون بر سرمایه انسانی و کار جمعی است و می توان اقتصاد مقاومتی را در اقتصاد تعاون تعریف کرد .

به گزارش روابط عمومی اداره کل تعاون ،کار ورفاه اجتماعی استان همدان توصیفیان کارکرد تعاون در جامعه افزایش تولید ،ایجاد اشتغال ، افزایش سرمایه گذاری رونق تولید ، کاهش فقر ،مشارکت اجتماعی ،تجمیع سرمایه های اندک ،رشد و شکوفایی استعداد های انسانی و بهره وری جامعه عنوان کرد و گفت : تعاون مسیر اعتدال برای تحقق توسعه پایدار و معنی دار کردن مشارکت های مردمی در فعالیت های اقتصادی مناسب است . وی افزود : تعاون مسیر عادلانه رشد و توسعه اقتصادی است و ایجاد اشتغال پایدار در بستر تعاون شکل خواهد گرفت زیرا که تعاون مجال ایجاد بسترهای لازم جهت بروز و ظهور خلاقیتهای فردی و اجتماعی است . مدیر کل تعاون ،کار ورفاه اجتماعی استان همدان افزود : در راستای اجرای سیاستهای اصل ٤٤ قانون اساسی، دولت توسعه تعاونی های روستایی و دهیاران را در دستور کار خود قرار داده است و با توجه به نگاه ویژه دولت به مناطق محروم روستایی ، با تشکیل شرکت تعاونی توسعه روستا و شرکت های تعاونی دهیاران گام های ارزشمندی در راستای توسعه روستا ها فقرزدایی و استفاده از قابلیت ها و ظرفیت های روستا توسط دولت برداشته شده است. بر این اساس تفاهم نامه ای بین وزارت کشور و وزارت تعاون به امضا رسیده است که بر طبق این تفاهم نامه سعی خواهد شد سالانه ۵۰۰ واحد شرکت دهیاری ها و ۹۵۰۰ شرکت تعاونی توسعه روستایی در کشور تشکیل شود .

وی گفت : این تفاهم نامه دارای اهداف اقتصادی، اجتماعی و فرهنگی زیادی است که برخی از این اهداف کاهش تصدی گری در بخش های دولتی ،ازدیاد مشارکت مردمی در فعالیت های اقتصادی و اجتماعی ، جلوگیری از مهاجرت روستاییان به شهر و ایجاد اشتغال و توسعه بخش تعاون در مناطق روستایی است.

توصیفیان با اشاره به این نکته که تشکیل شرکت های تعاونی به منظور ساماندهی روستاها در راستای اشتغالزایی و خدمت رسانی بیشتر در زمینه های اجتماعی ،اقتصادی و فرهنگی است گفت : هدف از تشکیل تعاونی دهیاران در روستاها ، درآمد زایی خود کفایی و کاهش هزینه های اجرایی و افزایش کیفیت فنی پروژه ها و به طور کلی مشارکت دهیاری ها در بخش های عمرانی و خدماتی است .

وی تصریح کرد : استان همدان با دارا بودن ۹ شهرستان و۱۰۷۳ روستای دارای سکنه ، یکی از مستعد ترین مناطق و استانهای کشور جهت استفاده از توانمندی ها و پتانسیل های تعاونی های دهیاری است . مدیر کل تعاون افزود : این استان با بهره گیری ازشرکت تعاونی دهیاران که از سال ٨٤ تا ۹۲ شکل گرفته اند توانسته است خدمات قابل توجهی را به اهالی روستاها ارائه داده و چنانچه این شرکتها دارای امکانات ، تجهیزات و منابع مالی متناسب با حوزه عملکرد خود دریافت کرده و در اختیار داشته باشند ،قادر به ایجاد تحولی بنیادی و جلوگیری از مهاجرت روستاییان به شهر خواهند شد .

وی افزود : در مجموع در استان همدان ۲۵ تعاونی دهیاری مشغول فعالیت است که با توجه به پراکندگی روستاها و میزان جمعیت ،در هر شهرستان ۲ الی ۳ تعاونی دهیاری وجود دارد که این تعاونی ها از نظر حقوقی زیر مجموعه قوانین و دستورالعمل های بخش تعاون بوده و از نظر عملکرد و ارائه ی خدمات با فرمانداریها همکاری می کنند به صورتی که همه ساله با برگزاری مجمع عمومی سالیانه ،گزارش های مالی و عملکرد شرکت توسط هیات مدیره منتخب به اعضای مجمع که دهیاران روستاهای عضو می باشند ارائه می گردد و اعضا از طریق این گزارشات در جریان امور مالی و اجرایی شرکت قرار می گیرند .

معاون صنایع کوچک شهرک‌های صنعتی استان:

۹۲ درصد صنایع کشور کوچک هستند

معاون صنایع کوچک شهرک های صنعتی استان همدان در حاشیه برگزاری نخستین نمایشگاه صنایع کوچک با بیان اینکه صنایع کوچک در دنیا یکی از ارکان بسیار مهم در راستای اشتغالزایی محسوب شده و از عوامل تحرک صنایع متوسط و بزرگ به شمار می‌رود، گفت: هر چند که در دنیا تعاریف متفاوتی برای صنایع کوچک و متوسط وجود دارد و شاخصه‌های متفاوتی مطرح است اما صنایعی که صرفا اشتغالی کمتر از ۵۰ نفر داشته تحت عنوان صنایع کوچک محسوب می‌شوند.

مسعود قربانی با اشاره به اینکه میزان دارایی، گردش مالی، میزان سرمایه و اشتغال طبق یک ترکیب خاص کنار یکدیگر می‌شوند و مجموعه‌ای را تعریف می‌کند که شامل خرد، کوچک و متوسط است، افزود: در این نمایشگاه که به مناسبت روز ۲۱ مردادماه روز حمایت از صنایع کوچک نامیده شده یک هزار و ۲۰۰ واحد صنعتی از استان های مختلف کشور شرکت کرده اند.

وی با بیان اینکه براساس سهمیه بندی هر استان ۳۰ تا ۳۵ غرفه را در این نمایشگاه داراست، ادامه داد: طبق آخرین آمارها ۹۲ درصد از صنایع کشور جزو صنایع خرد و کوچک هستند و مابقی صنایع از نوع متوسط و بزرگ هستند که قابلیت تبدیل و تغییر را ندارند.

قربانی با تاکید بر این نکته که صنایع خرد و کوچک قابلیت تغییر محصول دارند و راحتر از دیگر صنایع می توانند تغییر کنند، اظهار کرد: شهرک های صنعتی همدان با ۹۳۸ واحد در حال حاضر فعال است و به طور کلی اوضاع خوبی را دارند.

وی با بیان اینکه در نخستین نمایشگاه صنایع کوچک استان همدان با ۳۳ غرفه در صنایع مختلف سفال، سرامیک، چرم، صنایع غذایی، صنایع فلزی شرکت کرده است، اضافه کرد: به دلیل استقبال خوبی که از این نمایشگاه انجام شد این نمایشگاه تا روز چهارشنبه ٢٤ مردادماه به مدت یک روز تمدید برگزار شد و صنایع کوچک همدان توانستند علاوه بر فروش مستقیم کالاهای خود در نمایشگاه با خرید مواد اولیه تبادل اطلاعاتی را با مشتریان این نمایشگاه ایجاد کنند.

قربانی تصریح کرد: صنایع کوچک در کنار داشتن ویژگی‌های مثبتی از جمله انعطاف‌پذیری، تولید نیروی انسانی، زمینه‌ساز بودن در راستای افزایش صادرات و پایین بودن هزینه تغییر در موضوعیت آنها با مشکلات عدیده‌ای نیز روبرو هستند.

وی در خصوص میزان واحدهای صنعتی کوچک در کشور بیان کرد: در مجموع ۸۰ هزار واحد صنعتی کوچک در کشور وجود دارد که درون شهرک‌های صنعتی و بیرون دستور کار قرار دهد.

قربانی به دیگر ویژگی‌های بسیار مهم صنایع کوچک و متوسط اشاره کرد و گفت: میزان ۲۰ درصد صادرات در کشورهای دنیا توسط اینگونه بنگاه‌های کوچک زود بازده انجام می‌شود هر چند در ایران این رقم حدود ۱۰ درصد است و باید تلاش‌های لازم صورت گیرد تا همزمان با رشد سایر جنبه‌های بنگاه‌های کوچک و متوسط در بخش صادرات نیز فعالیت‌های بیشتری مدنظر قرار گیرد.

معاون صنایع کوچک شهرک های صنعتی استان همدان با اشاره به اینکه ۵۰ درصد نیروی کار در دنیا در واحدهای کوچک و متوسط مشغول به فعالیت هستند، اضافه کرد: بیش از ۹۰ درصد تعداد بنگاه‌های فعال در دنیا را بنگاه‌های کوچک و متوسط تشکیل می‌دهند. هر از آن با ظرفیت کامل یا نیمه کامل مشغول به فعالیت هستند و برخی از این واحدها نیز متوقف شده‌اند اما آمار کلی حاکی از تعداد ۸۰ هزار واحدی بنگاه‌های صنعتی کوچک در کشور است.

قربانی با اشاره به اینکه صنایع کوچک در دنیا از اهمیت بسیار بالایی برخوردارند که عمده‌ترین علت آن انعطاف‌پذیری آنهاست و می‌توانند در بخش‌های مختلف به صنعت یک کشور کمک کنند، خاطرنشان کرد: طبق آمار موجود بیش از ۵۰ درصد اختراعات و نوآوری‌ها در دنیا توسط صنایع کوچک رخ می‌دهد و دومین مساله‌ای که موجب شده این صنایع از اهمیت بسیار بالایی برخوردار باشند قدرت جذب بسیار زیاد نیروی کار توسط آنهاست.

وی در زمینه دیگر ویژگی مهم صنایع کوچک این است که بنگاه‌های مذکور منبع قابل توجهی برای تولید نیروهای انسانی در واحدهای بزرگ صنعتی هستند ادامه داد: دیگر ویژگی مثبت این صنایع هزینه خروج آنها از صنعت در مقایسه با صنایع بزرگ است که بسیار پایین بوده و با سقف هزینه کم می‌تواند تغییر در موضوعیت تولید خود را در چند در ایران تعداد صنایع کوچک رقمی معادل ۹۲ درصد است و در حوزه اشتغال نیز ٤٥ درصد نیروی کار در بخش صنعت، در بنگاه‌های کوچک و متوسط فعالیت می‌کنند.

وی در خصوص مهمترین مشکلات بنگاه‌های کوچک در کشورادامه داد: اولین مساله‌ای که در مورد مشکلات عمده بنگاه‌های کوچک می‌توان به آن اشاره کرد مشکلات مالی است. پس از آن محدود بودن بازار محصولات صنایع کوچک و متوسط است که به عنوان دومین مشکل تلقی می‌شود چراکه با توجه به کوچک بودن این صنعت، بازار محصولات محلی و داخلی به عنوان بازار هدف محدودی برای این بنگاه‌ها وجود دارد.

قربانی با بیان اینکه بنگاه‌های کوچک و متوسط مشکلات مدیریتی و بازاریابی دارند و بخش تحقیق و توسعه آنها با مشکلات عدیده‌ای روبروست و عدم وجود این بخش، توسعه کلی بنگاه‌ها را با مشکل مواجه کرده است، اظهار کرد: در کنار موارد عنوان شده رقابت با بنگاه‌های بزرگ صنعتی از دیگر مشکلات صنایع کوچک و متوسط است که با توجه به قدرت پایین آنها محدودیت‌هایی را در این رابطه ایجاد کرده است.

راهکار حل بخشی از مشکلات بنگاه‌های کوچک

وی در زمینه حل مشکلات صنایع کوچک و متوسط نیز بیان کرد: شکل گیری نهادهای توسعه‌ای و حمایتی در دنیا می تواند در بخش تحقیق و توسعه، مباحث مدیریتی، مسائل سخت‌افزاری و نرم‌افزاری حل عموم مشکلات این بنگاه‌ها را در دستور کار قرار دهد.

قربانی در پایان افزود: امیدواریم با هم افزایی صنایع کوچک شهرک های صنعتی استان بتوانیم در مدت کوتاهی برندهای مشترکی را برای صنایع مختلف تعریف کنیم تا طبق سیاست های اعلام شده صنایع بزرگ کارهای خود را به صنایع کوچک بسپارند.

آگهی مناقصه عمومی - شماره ۹۷/۷۵۶

دانشگاه علوم پزشکی و خدمات بهداشتی و درمانی استان همدان در نظر دارد نسبت به واگذاری امور ذیل از طریق مناقصه عمومی به پیمانکاران واجد الشرایط اقدام نماید. بدین منظور از کلیه شرکت‌هایی که دارای تأیید صلاحیت از سازمان کار و امور اجتماعی می‌باشند، دعوت می‌شود از تاریخ ۹۷/۰۵/۲۸ تا ۹۷/۰۶/۰۶ جهت دریافت اسناد و اوراق شرکت در مناقصه و ارائه پیشنهادات به آدرس: همدان، چهارراه شریعتی، ابتدای بلوار آیتا... کاشانی، ساختمان شماره ۳ دانشگاه، طبقه اول، واحد مزایدات و مناقصات مراجعه و یا جهت کسب اطلاعات بیشتر با شماره تلفن ۳۲۵۲۹۷۱۰-۰۸۱ تماس حاصل فرمایند. مهلت ارائه قیمت پیشنهادی و تحویل پاکت‌های لاک و مهر شده الف، ب، ج از ۹۷/۰۶/۰۷ تا ساعت ۱۴ روز یکشنبه ۹۷/۰۶/۱۸ به دفترحراست دانشگاه به آدرس همدان چهارراه شریعتی-ابتدای بلوار آیت اله کاشانی –ساختمان شماره ۲ بوده (تحویل پاکات مناقصه توسط نماینده شرکت با در دست داشتن معرفینامه کتبی امکانپذیر می باشد) به پیشنهادات واصله پس از تاریخ فوق ترتیب اثر داده نخواهد شد. جلسه کمیسیون مناقصه رأس ساعت ۹ صبح روز دوشنبه مورخه ۹۷/۰۶/۱۹ در دفتر مدیریت امور عمومی دانشگاه تشکیل خواهد شد.

ردیف	نام واحد	حجم کار قابل واگذاری ماهیانه	تضمین
۱	واگذاری امور نظافت بیمارستان مهر شهرستان ملایر	۱۸۰۰۰ مترمربع	۲۱۰/۰۰۰/۰۰۰ ریال

مدت موضوع قرارداد: یکسال شمسی می‌باشد.

تضمین شرکت در مناقصه: یک طغری ضمانتنامه بانکی که حداقل ۳ ماه اعتبار داشته باشد و برای ۳ ماه دیگر قابل تمدید باشد در وجه دانشگاه علوم پزشکی همدان (دقیقاً به نام موضوع مناقصه) یا ضمانتنامه‌های صادر شده از مؤسسات اعتباری غیربانکی دارای مجوز از بانک مرکزی و یا واریز وجه نقد به شماره حساب جاری ۱۵۶۶۴۸۶۶۰ بانک رفاه شعبه شریعتی.

کد اقتصادی، شناسه ملی و کد پستی دانشگاه علوم پزشکی به ترتیب ذیل می‌باشد:

۶۵۱۷۶۱۹۶۵۳۵۱-۱۴۰۰۲۶۰۳۸۱۸-۴۱۱۳۷۶۷۱۶۳۹۱

شرکت‌کنندگان در مناقصه باید جهت دریافت هر یک از اسناد مبلغ ۴۰۰/۰۰۰ ریال نزد بانک ملی به شماره حساب ۲۱۷۸۰۶۵۷۵۷۰۰۲ با شناسه ملی ۱۷۱۷۰۰۰۱۵۳۱۰۰۲۴ واریز نمایند.

هزینه درج آگهی بر عهده برنده مناقصه می‌باشد.

دریافت اسناد شرکت در مناقصه توسط نماینده شرکت با در دست داشتن معرفی‌نامه کتبی امکان‌پذیر می‌باشد. (م الف ۲۱۴۷)

واحد مزایدات و مناقصات دانشگاه

پیام تاریخ، تمدن و فرهنگ مادستان
The Message Of Madestan's History & Civilization & Culture
روزنامه همدان پیام
۷
یکشنبه ● ۲۸ مردادماه ۱۳۹۷ ● شماره ۳۲۶۹
ورزشی
varzesh@hamedanpayam.com

همدان با ۸۸ ورزشکار در المپیاد ورزشی دانشجویان حضور می یابد

مدیر تربیت بدنی دانشگاه علوم پزشکی همدان گفت: این دانشگاه با ۸۸ ورزشکار درسیزدهمین المپیاد ورزشی دانشجویان پسر کشور به میزبانی تبریز حضور می یابد.

علی ثقفی در گفت و گو با ایرنا اظهار داشت: ۸۸ ورزشکار از دانشگاه علوم پزشکی همدان در ۱۰ رشته فوتبال، بدمینتون، تنیس روی میز، تیراندازی، شطرنج، شنا، دومیدانی، کاراته، تکواندو و کشتی شرکت می کنند.

وی اضافه کرد: دانشگاه علوم پزشکی همدان امسال موفق به دریافت سهمیه در رشته های تیمی بسکتبال و والیبال در این دوره از المپیاد نشد.

مدیر تربیت بدنی دانشگاه علوم پزشکی همدان یادآوری کرد: تمرینات آماده سازی ورزشکاران از مهر سال گذشته آغاز و از توان و تجربه مربیان سطح یک ملی و بین المللی برای ارتقای توان و آمادگی تیم ها استفاده شده است.

ثقفی افزود: امکانات مورد نیاز رفاهی و ورزشی برای ماندگاری دانشجویان غیربومی و تمرین مستمر آنها برای حضور در این دوره از المپیاد ورزشی مهیا شد.

وی ادامه داد: به منظور کسب آمادگی و تجربه لازم برای حضور در این دوره از رقابت ها، تیم های علوم پزشکی همدان در رقابت های استانی باشگاه های همدان شرکت کردند.

مدیر تربیت بدنی دانشگاه علوم پزشکی همدان خاطرنشان کرد: این دانشگاه در دوازدهمین المپیاد که به میزبانی شهرکرد برگزار شد رتبه هفتم را بین دانشگاه های علوم پزشکی کشور کسب کرد.

ثقفی بیان کرد: طبق آخرین ارزیابی صورت گرفته، دانشگاه علوم پزشکی همدان از نظر رشد و تقویت ورزش جزو سه دانشگاه برتر کشور قرار دارد.

سیزدهمین دوره المپیاد فرهنگی ورزشی دانشجویان پسر دانشگاه های علوم پزشکی کشور یکم تا هشتم شهریور ماه به میزبانی تبریز برگزار می شود.

همدان آماده برگزاری مسابقات شطرنج است

شمارش معکوس مسابقات بین‌المللی ابن‌سینا

پانزدهمین دوره مسابقات بین‌المللی شطرنج اوپن ابن‌سینا از جمعه ۲۶ مردادماه به میزبانی همدان کلید خورد تا بار دیگر ظرفیت مادستان برای برگزاری برنامه‌های بین‌المللی سنجیده شود.سال ۹۷ تا به امروز یک سال کاملاً شطرنجی برای ورزش استان‌همدان بوده چراکه میزبانی‌های بزرگ ملی و فراملی در پایتخت تاریخ و تمدن ایران‌زمین برگزارشده است.

همدان از چهارم تا سیزدهم مردادماه میزبان مسابقات جام ملت‌های آسیا بود که برای نخستین بار در همدان چنین مسابقاتی در سطح آسیا در رشته شطرنج برگزار شد.همچنین از ۱۸ تا ۲۵ مردادماه نیز همدان میزبان هفدهمین دوره مسابقات شطرنج جشنواره سراسری قهرمانی کشور در بخش آقایان بود و از ۲۶ مردادماه تا ۲ شهریورماه نیز پانزدهمین دوره مسابقات بین‌المللی شطرنج اوپن ابن‌سینا در سالن ۶ هزارنفری انقلاب همدان برگزار خواهد شد.

لقب پایتخت شطرنج ایران به همدان داده شد

برگزاری میزبانی‌های متعدد در رشته شطرنج باعث شده علاوه بر اینکه همدان با نام پایتخت تاریخ و تمدن ایران‌زمین شناخته شود امروز به نوعی استان‌های کشور لقب پایتخت شطرنج ایران را نیز به همدان داده‌اند تا شاهد رشد بسیار خوب شطرنج همدان در کشور باشیم.

به گزارش مهر ، حالا شطرنج‌بازان همدانی در کشور حرف برای گفتن دارند و بخش خصوصی نیز در همدان دو مدرسه شطرنج تأسیس کرده تا تعداد شطرنج‌بازان همدانی روزبه‌روز افزایش پیدا کند و در آینده نزدیک همدان استاد بزرگ بین‌المللی شطرنج و استاد فیده داشته باشد که در تاریخ همدان بی‌نظیر خواهد بود.

علاقه همدانی‌ها به شطرنج به گونه ای است که اگر عصرها به پارک‌های شهر همدان و حوالی آرامگاه بوعلی سینا، باباطاهر و سایر فضاهای که مردم همدان برای گذران تفریح به آنجا می‌روند بروید با جوانان، میان‌سالان و پیرمردهایی مواجه خواهید شد که با یک صفحه شطرنج ساعت‌ها وقت خود را پر می‌کنند که نشان می‌دهد در بعد همگانی نیز در شطرنج همدان اتفاقات خوبی افتاده است.

برگزاری پانزدهمین دوره مسابقات بین‌المللی شطرنج اوپن ابن‌سینا از یک رو با توجه به برگزاری رویداد همدان ۲۰۱۸ و استقبال شطرنج‌بازان خارجی از این رویداد در بحث گردشگری و معرفی پایتخت گردشگری آسیا کمک بسیار خوبی خواهد بود؛ همچنین با توجه به در پیش بودن روز همدان و سالروز تولد حکیم هزاره‌ها ابوعلی سینا در یکم شهریور؛ یاد و خاطره حکیم ابوعلی سینا را در یادها زنده خواهد کرد.

همدان توانایی برگزاری مسابقات شطرنج را در سطح جهانی دارد

برگزاری میزبانی‌های متعدد در رشته شطرنج باعث شده علاوه بر اینکه همدان با نام پایتخت تاریخ و تمدن ایران‌زمین شناخته شود امروز به نوعی استان‌های کشور لقب پایتخت شطرنج ایران را نیز به همدان داده‌اند تا شاهد رشد بسیار خوب شطرنج همدان در کشور باشیم

رئیس هیأت شطرنج استان‌همدان در گفتگو با خبرنگار مهر با اشاره به برگزاری پانزدهمین دوره مسابقات بین‌المللی شطرنج اوپن ابن‌سینا اظهار داشت: مسابقات بین‌المللی شطرنج اوپن ابن‌سینا یکی از مهم‌ترین رویدادهای شطرنج در سطح کشور بوده که از امروز ۲۶ مردادماه این مسابقات در سالن ۶ هزارنفری انقلاب همدان آغاز خواهد شد.احمد علی‌بابایی افزود: این مسابقات تا دوم شهریورماه در همدان ادامه خواهد داشت.

وی با اشاره به نحوه برگزاری مسابقات گفت: مسابقات شطرنج اوپن ابن‌سینا در ۳ جدول برگزار می‌شود که در جدول شماره یک شطرنج‌بازان بالای ریتینگ ۲۱۰۰، جدول شماره دو شطرنج‌بازان زیر ۲۱۰۰ و جدول شماره سوم شطرنج‌بازان زیر ۱۴ سال برگزار خواهد شد.علی‌بابایی عنوان کرد: امسال برای اولین بار است که این مسابقات را در ۳ جدول برگزار می‌کنیم و این مسابقات در ۱۱ دور در جدول دوم و سوم و در ۹ دور در جدول اول به روش سوئیسی برگزار خواهد شد.رئیس هیأت شطرنج استان‌همدان با اشاره به استقبال از این مسابقات بیان کرد: در حال حاضر ۳۰۰ نفر در این مسابقات ثبت‌نام کرده‌اند و ۱۶ بازیکن خارجی نیز در این مسابقات حضور دارند.

وی عنوان کرد: متأسفانه افزایش قیمت دلار باعث شد ما نتوانیم از بازیکنان قوی و مطرح بین‌المللی برای حضور در این مسابقات دعوت کنیم چون باید هزینه‌ای به آن‌ها پرداخت می‌کردیم که در این مسابقات حاضر شوند و از توان هیأت این موضوع خارج بود.علی‌بابایی بابیان اینکه از شطرنج‌بازان داخلی ورودی دریافت کرده‌ایم، گفت: نفری ۱۲۰ هزار تومان از شطرنج‌بازان داخلی ورودی دریافت شده همچنین هزینه اسکان و غذا نیز بر عهده خود شرکت‌کنندگان خواهد بود.

پرداخت هزینه شطرنج‌بازان خارجی

رئیس هیأت شطرنج استان‌همدان یادآور شد: برای شطرنج‌بازان خارجی هزینه‌ای نیز پرداخت کرده‌ایم و هزینه اسکان و تغذیه آن‌ها رایگان خواهد بود.

وی بابیان اینکه همدان به یکی از قطب‌های شطرنج کشور تبدیل‌شده است، بیان کرد: امروز ما در همدان توانایی این را داریم که مسابقات جهانی شطرنج نظیر مسابقات جوانان جهان، دانش‌آموزی جهان و بانوان جهان را برگزار کنیم.علی‌بابایی افزود: امروز همه‌جا از همدان به عنوان پایتخت شطرنج کشور نام برده می‌شود که جای افتخار دارد. گفتنی است؛ پانزدهمین دوره مسابقات بین‌المللی شطرنج اوپن ابن‌سینا از ۲۶ مردادماه تا ۲ شهریورماه به میزبانی پایتخت تاریخ و تمدن ایران‌زمین در حال برگزاری است .

پیشخوان

۱
بازگشت ورزش نهاوند به دوران طلایی

۵ مدال کشوری توسط کشتی گیران خردسال نهاوندی کسب شد. رئیس اداره ورزش و جوانان شهرستان نهاوند از کسب پنج مدال رنگارنگ کشوری حاصل تلاش کشتی گیران خردسال نهاوند خبر داد.

مهرداد سعدی‌نژاد گفت؛ این مسابقات به میزبانی استان کرمانشاه در شهر کنگاور با حضور نمایندگان سایر استان‌های کشور برگزار شد. به گفته وی امیرعباس دارابی و امیر سیف با کسب مدال طلا، ابوالفضل شاهمرادی و مهیار خدارحمی با مدال نقره و یونس شفیعی با کسب مدال برنز را نمایندگان شهرستان نهاوند بوده است که این ورزشکاران با مربیگری علیرضا صفاری، عباس تکلو و محمد دهفولی موفق به کسب این عناوین شده‌اند. رئیس اداره ورزش و جوانان نهاوند در ادامه از کسب مدال برنز مسابقات نونهالان قهرمانی کشور در رشته سنگ توسط ورزشکار نهاوندی خبر داد و اضافه کرد: حسین مؤمنی با مربیگری علی دلفانی نیز در این حوزه توانستند لوح زرینی بر افتخارات ورزش نهاوند بی افزایند.

۲
ورزشکار همدانی قهرمان تنیس روی میز پیشکسوتان کشور شد

سخنگوی هیات تنیس روی میز همدان گفت: ورزشکار همدانی عنوان قهرمانی رقابت های تنیس روی میز پیشکسوتان کشور را کسب کرد.

حمید نظری در گفت و گو با ایرنا اظهار داشت: مسابقات پینگ پنگ رده های سنی پیشکسوتان کشور در پنج رده سنی در آکادمی تنیس روی میز باشگاه انقلاب تهران برگزار شد.وی اضافه کرد: در این پیکارها و در رده سنی بالای ۵۰ سال حبیب قاسمی از همدان به مدال طلا دست یافت.نظری بیان کرد: قاسمی تنها مدال آور تیم اعزامی از استان همدان بود. وی یادآور شد: این ورزشکار همدانی سال گذشته مقام سوم قهرمانی کشور را کسب کرده بود.همدان یکی از قطب های اصلی تنیس روی میز کشور است.

۳
کوهنوردان همدانی ۳۱ قله مرتفع کشور را فتح کردند

رئیس هیات کوهنوردی همدان گفت: کوهنوردان شهرستان بهار از توابع این استان در قالب طرح "سیمرغ کوه های ایران" ۳۱ قله مرتفع کشور را فتح کردند. علیرضا گوهری در گفت و گو با ایرنا اظهار داشت: علی اصغر ایوبی، مصطفی نیکو و اصغر قاسمی از کوهنوردان شهرستان در قالب طرح ملی کوهنوردی با عنوان "سیمرغ کوه های ایران" موفق به اجرای این صعود به مدت ۱۱ ماه شدند.وی اضافه کرد: طرح ملی کوهنوردی "سیمرغ کوه های ایران" با هدف صعود به بلندترین قله هر استان به عنوان یک جاذبه گردشگری ورزشی معرفی و اجرا شد.گوهری بیان کرد: این طرح موجب آشنایی کوهنوردان داخلی و خارجی با قله های مرتفع کشور و از طرفی یک اقدام توسعه گرا در صنعت گردشگری کوهستان محسوب می شود.

وی خاطرنشان کرد: این سه کوهنورد صعود کننده، امروز در نخستین جشنواره صعود به سی و یک قله مرتفع استان های کشور تندیس و نشان سیمرغ این جشنواره را کسب کردند.

گفتنی است؛ استان همدان یکی از قطب های پرورش کوهنوردان زبده و مطرح کشور است و از تاریخی ترین استان ها در فتح قله های مرتفع داخلی و خارجی شور به شمار می رود.

خبر

چشم امید ستاره های ورزش همدان به کسب مدال های المپیک ۲۰۱۸

ستاره های ورزش استان همدان با تلاش برای کسب خوش رنگ ترین مدال های رقابت های آسیایی ۲۰۱۸ جاکارتا اندونزی به درخشش در این مسابقات چشم امید دوخته اند.

به گزارش ایرنا، همدان برای نخستین بار در تاریخ ورزش این استان توانسته است بیشترین سهمیه ادوار گذشته بازی های آسیایی را کسب کند.در واقع این استان به نسبت دوره گذشته بازی های آسیایی اینچئون کره جنوبی، به لحاظ آمار ورزشکاران شرکت کننده با رشد سه برابر مواجه است.

بسیاری از کارشناسان ورزشی همدان، شانس مدال آوری این استان در بازی های آسیایی را در رشته های قایقرانی، کبدی و ووشو می دانند.

با این حال ملی پوشان همدانی اعزامی به این رقابت ها نیز امید فراوانی به کسب مدال دارند.

اهتزاز پرچم ایران افتخار بزرگی است

آرزو حکیمی بدون تردید یکی از پرافتخار ترین بانوان ورزشکار همدانی به شمار می رود ، وی نخستین بانوی ایرانی بود که توانست سهمیه المپیک را کسب کند هر چند تاکنون در این عرصه به مدال نرسیده است.

اما این بانوی همدانی همواره در بازی های آسیایی و رقابت های جهانی جزو بهترین ها بوده است.

حکیمی درباره بازی های آسیایی ۲۰۱۸ اندونزی می گوید: تصاحب مدال طلا برای همه ملی پوشان ارزش بالایی دارد اما به عنوان بانوی ایرانی که با حجاب در میادین حاضر می شویم، اهتزاز پرچم و حضور با حجاب در سکوی قهرمانی افتخار بزرگی به شمار می رود.

وی با بیان اینکه رقابت های ورزشی هیچ گاه قابل پیش بینی نیست ابراز امیدواری کرد مدال برنز دور قبل بازی های آسیایی را این بار ارتقا دهد هر چند حریفان سر سختی در پیش دارد.

حکیمی خاطرنشان کرد: چندین سال تمرین و اردوهای منظم و مستمر را پشت سرگذاشتم و خیلی ها در این سال ها کمک کردند و امیدوارم در بازی های آسیایی به موفقیت لازم دست یابم.

این بانوی قایقرانی همدان قرار است در کایاک تک نفره ۲۰۰ متر و ۲ نفره ۵۰۰ متر به همراه هدیه کاظمی دیگر ملی پوش کشورمان در بازی های آسیایی با سایر حریفان رقابت کند.

برای مدال با حریفان شرق آسیا می جنگیم

مریم امیدی پارسا بدون تردید یکی از امیدهای قایقرانی تیم ملی کشورمان در بازی های آسیایی است.

این بانوی همدانی در سال های اخیر موفقیت های ارزنده ای را در رشته روئینگ به دست آورده و یکی از مدال آوران آسیایی تیم ملی قایقرانی کشورمان به شمار می رود.

امیدی پارسا درباره بازی های آسیایی این چنین می گوید: با وجود آمادگی مناسب انتظار رقابت سختی در بازی‌ها با توجه به شناخت لازم از حریفان قدرتمند حاضر در مسابقات آسیایی دارم.

وی اضافه کرد: کشورهای حاضر در این مسابقات به ویژه چین، کره جنوبی، ژاپن و اندونزی حریفان اصلی کشورمان به شمار می روند اما هدف ما رسیدن به مدال و بالا بردن پرچم مقدس کشورمان است.

امیدی پارسا خاطرنشان کرد: ماه ها تمرین و دوری از خانواده باید پایانی خوش برای ما در بازی های آسیایی داشته باشد و همه تلاش خود را برای کسب مدال خواهیم کرد.

وی افزود: در روئینگ چهار نفره سبک وزن همراه نازنین رحمانی، مهسا جاور و مریم کرمی و در قایق دو نفره همراه نازنین رحمانی به مصاف حریفان می‌روم و همه ملی پوشان قایقرانی به دنبال رسیدن به مدال های ارزشمند در این بازی ها هستند.

این قایقران همدانی یادآور شد: می دانیم که ارزش کسب مدال در بازی های آسیایی به مراتب بالاترین جایگاه را در قاره آسیا دارد و می خواهیم برای کشورمان افتخارآفرین باشیم.

با بهترین شرایط به دیدار حریفان می روم

آذر کولیوند ملی پوش کوراش کشورمان تنها نماینده استان همدان اعزامی به بازی های آسیایی در این رشته ورزشی است.

این بانوی ملی پوش همدانی در خصوص بازی های آسیایی ۲۰۱۸ اندونزی می گوید: با بهترین شرایط آمادگی به مصاف حریفان خارجی می روم.کولیوند افزود: تمامی اردوهای تمرینی را با موفقیت پشت سر گذاشته ام و تا به حال این چنین آماده و با انگیزه نبوده ام.

وی اضافه کرد: برای حضور در بازی های آسیایی لحظه شماری می کنم و تنها هدفم دستیابی به مدال آسیایی است.

کولیوند خاطرنشان کرد: می خواهم با دست پر به ایران بازگردم و در این مسیر سخت انگیزه و تلاش راه رسیدن به موفقیت است.

کبدی شانس اصلی مدال است

ملی پوش همدانی کبدی کشور گفت: این رشته ورزشی شانس اصلی کاروان اعزامی کشورمان به بازی های آسیایی برای کسب مدال است منتهی تمام تلاش خود را برای کسب مدال طلا بکار می گیریم.

حمید میرزایی نادر افزود: برای رسیدن به سکوی قهرمانی تلاش می کنیم و اردوهای پرفشار و سنگینی را نیز پشت سر گذاشته ایم و هند و پاکستان حریفان اصلی و قدر تیم ملی کبدی ایران برای تصاحب سکوی قهرمانی بازی های آسیایی ۲۰۱۸ در جاکارتا اندونزی هستند.

وی اضافه کرد: ما فقط برای کسب عنوان قهرمانی به میدان می رویم و معتقدم شکست هند نیز دور از دسترس نیست و می توانیم به مدال طلا برسیم. این ملی پوش کبودرآهنگی خاطرنشان کرد: تیم کشورمان یکی از آماده ترین دورهای بدنی خود را پشت سر می گذارد و امیدهای فراوانی برای قهرمانی داریم.

بدون مدال باز نمی گردم

ووشوکار ملی پوش نهاوندی نیز درباره حضورش در بازی های آسیایی گفت: بدون مدال باز نمی گردم و مطمئن باشید که نماینده موفقی برای کشورم خواهم بود.

فرود مظفری افزود: در بهترین شرایط بدنی بسر می برم و با توجه به آمادگی بدنی که دارم به طور حتم در بازیهای آسیایی مدال می‌گیرم.

وی خاطرنشان کرد: فدراسیون حساب ویژه ای برای کسب مدالم در بازی های آسیایی باز کرده است و این وظیفه ام را سنگین تر می کند.

بر اساس آخرین آمار اعلام شده، فرود ظفری در ووشو، مبینا عزیزی در جودو، آذر کولیوند در کوراش، مریم امیدی پارسا، آرزو حکیمی و مریم کرمی در قایقرانی، مه لقا جام بزرگ در تیراندازی و حمید میرزایی نادر در کبدی هشت ورزشکار همدانی هستند که سهمیه حضور در بازیهای آسیایی را کسب کرده اند.

خبر

همایش بزرگ دوچرخه سواری در همدان برگزار شد

همایش بزرگ دوچرخه سواری مدیران و کارکنان شهرداری و عموم مردم همدان روز جمعه در این شهر برگزار شد.

به گزارش ایرنا، در این همایش که برای نخستین بار در دوره ریاست پنجم شورای اسلامی شهر و شهرداری همدان برگزار شد، یکصد دوچرخه سوار حضور داشتند.

شرکت کنندگان مسیر سه کیلومتری تقاطع پژوهش، میدان قائم (عج)، بلوار ارم و بلوار جوان همدان را رکاب زدند.

رئیس کمیسیون فرهنگی و اجتماعی شورای اسلامی شهر همدان در آیین پایانی این همایش گفت: توجه به توسعه ورزش کارکنان شهرداری حایز اهمیت است و باید با تدوین برنامه های منظم و در تقویم سالیانه نسبت به همگانی کردن ورزش در بین مدیران و کارکنان شهرداری تلاش شود.

رضوان سلماسی افزود: شهرداری همدان سهم بسزایی در توسعه ورزش در بخش های مختلف قهرمانی، همگانی و محلات دارد و از این رو می طلبد تا از بودجه مناسب برخوردار شود.

وی با تاکید بر جایگاه ورزش در رویکرد شورای پنجم گفت: با توجه به اینکه ورزش در راستای سلامت جامعه به عنوان یک اصل مطرح است، برهمین اساس مدیران مناطق و سازمان های شهرداری همدان باید برای ورزش و سلامت کارکنان اهتمام ویژه داشته باشند.

سلماسی خاطرنشان کرد: انتظار می‌رود سازمان فرهنگی ورزشی شهرداری همدان به صورت منظم برای پرسنل شهرداری برنامه های ورزشی در نظر بگیرد.

شهردار همدان نیز در این مراسم با تاکید بر تقویت روحیه نشاط و سلامت کارکنان شهرداری همدان گفت: نشاط و سلامت کارکنان با رونق ورزش همگانی مورد توجه است.

عباس صوفی افزود: شهرداری همدان رویکرد حمایتی و مشارکتی برای توسعه ورزش همگانی به ویژه بین مدیران و کارکنان حوزه های زیرمجموعه خود دارد.

وی بیان کرد: توسعه ورزش صبحگاهی، محلات، پیاده روی، دوچرخه سواری عمومی و سایر همایش های مردمی مدنظر شهرداری همدان است.

وی اظهار داشت: شهرداری نقش بسیار موثر در ترویج و توسعه ورزش همگانی دارد و توجه جدی به این مقوله داریم.

در پایان این همایش نیز به قید قرعه به ۲۰ شرکت کننده جایزه نقدی اعطا شد.

تذکر سرمربی استقلال به سیدجسین حسینی
مهدی رحمتی شماره یک استقلال است

سرمربی استقلال نسبت به حاشیه های ایجاد شده میان دروازه‌بان‌های این تیم واکنش نشان داد.

به گزارش "ورزش سه"، وینفرد شفر سرمربی استقلال با حضور در برنامه ورزش و مردم درباره دلخوری حسینی از عدم حضور در دیدار با پارس جنوبی توضیحاتی را ارائه کرد.

سرمربی استقلال در این باره گفت: من اکنون دقیق به شما می گویم و همه باید بدانند چه اتفاقی رخ می دهد.

در بازی اول برابر پیکان، حسینی از ناحیه انگشت مصدوم شد و در بازی دوم نیز نمی توانست بازی کند. قبل از آن مشخص نبود کدام دروازه بان بازی می کند اما حسینی مصدومیت داشت.

رحمتی بازی کرد و خیلی خوب بازی کرد و نمی توانستیم به او بگوییم از دروازه بیرون برو. فوتبال یک ورزش تیمی است و نمایش یک نفر نیست. اگر حسینی شماره دو باشد، باید در تمرین بجنگد تا شماره یک شود. او باید برای شماره یک شدن تلاش کند و این برای همه بازیکنان وجود دارد. پژمان و خسرو و بازیکنان جوان نیز باید بدانند فوتبال بازی تیمی است. رحمتی اکنون خیلی خوب بازی کرده و چرا باید او را از دروازه خارج کنم؟

وی در ادامه تصریح کرد: حسینی و همه بازیکنان برای انتخاب اول شدن در پست خود شانس دارند اما بدون نظم این کار شدنی نیست. شما رئیس فدراسیون هاکی هستید و در هاکی نیز همینطور است. نه فقط در استقلال و بلکه در همه باشگاه ها همین طور است. این اولین دروازه بان و بازیکن نیست که این اتفاق برای او رخ داده است. در جام جهانی روسیه، دروازه بان آلمانی بارسلونا بازی نکرد و نویر دروازه بان اول شد. حسینی و همه بازیکنان این شانس را دارند تا در تیم بازی کنند اما او باید یاد بگیرد که تیم شماره یک است.

شفر در پایان اما صحبت های خود را اینگونه خاتمه داد: من همه چیز را می دانم و قبلا هم گفتم پشت سرم نیز چشم دارم و از صورت بازیکن شرایط او را می فهمم. وقتی من شماره دو هستم، برای شماره یک می جنگم. در حال حاضر او نمی تواند در بازی بعدی بازی کند و باید کار کند تا در بازی بعدی حضور داشته باشد. رحمتی زمان زیادی شماره دو بود و خوب کار کرد و شماره یک شد.

به این ترتیب به نظر می رسد رحمتی همچنان دروازه بان اول استقلال است و در دیدار با فولاد و السد نیز فیکس خواهد بود.

آگهی حصر وراثت

خانم لیلا سلیمانی دارای شماره شناسنامه ۱۰۷۷ به شرح دادخواست کلاسه ۱۱۲/۹۷۰۴۲۴/۹۷ح از این حوزه درخواست گواهی حصروراثت نموده و چنین توضیح داده که شادروان مرتضی شیری به شماره شناسنامه ۸۵۵۳ در تاریخ ۱۳۹۷/۳/۳۰ در اقامتگاه دائمی خود بدرود زندگی گفته ورثه حین‌الفوت آن متوفی منحصر است به: ۱- لیلا سلیمانی به شماره شناسنامه ۱۰۷۷ صادره از همدان متولد ۱۳۵۸ همسر متوفی ۲-زهرا شیری به شماره شناسنامه ۳۸۶۰۸۲۰۵۹۱ صادره از همدان متولد ۱۳۷۵ فرزند متوفی ۳-امیر شیری به شماره شناسنامه ۳۸۶۱۲۰۳۲۹۴ صادره از همدان متولد ۱۳۷۹ فرزند متوفی ۴-آسیه صالحی به شماره شناسنامه ۴۶۸ صادره از همدان متولد ۱۳۳۰ مادر متوفی اینک با انجام تشریفات مقدماتی درخواست مزبور را در یک نوبت آگهی می‌نماید تا هر کسی اعتراضی دارد و یا وصیتنامه از متوفی نزد او باشد از تاریخ نشر نخستین آگهی ظرف یک ماه تقدیم دارد والا گواهی صادر خواهد شد. (م الف ۲۱۲۹)

رئیس حوزه شماره ۱۱۲ شورای حل اختلاف همدان

آگهی حصر وراثت

خانم مهری حاجی‌شفیع دارای شماره شناسنامه ۱۰۲۹ به شرح دادخواست کلاسه ۱۱۲/۹۷۰۴۲۹ح از این حوزه درخواست گواهی حصروراثت نموده و چنین توضیح داده که شادروان خورشید جعفری به شماره شناسنامه ۲۶۹ در تاریخ ۹۴/۷/۵ در اقامتگاه دائمی خود بدرود زندگی گفته ورثه حین‌الفوت آن متوفیه منحصر است به: ۱-علی حاجی‌شفیع به شماره شناسنامه ۶۷۲ متولد ۱۳۳۵ صادره از همدان فرزند متوفیه ۲-مرضیه حاجی‌شفیع به شماره شناسنامه ۱۰۱ متولد ۱۳۴۷ صادره از همدان فرزند متوفیه ۳-سکینه شفیعی به شماره شناسنامه ۱۴ موالید متولد ۱۳۳۴ صادره از کبودراهنگ فرزند متوفیه ۴-حمید حاجی‌شفیع به شماره شناسنامه ۱۶۳۶ متولد ۱۳۴۱ صادره از همدان فرزند متوفیه ۵-پرویز حاجی‌شفیع به شماره شناسنامه ۳۶۶ متولد ۱۳۴۴ صادره از همدان فرزند متوفیه ۶-مهری حاجی‌شفیع به شماره شناسنامه ۱۰۲۹ متولد ۱۳۳۸ صادره از همدان فرزند متوفیه اینک با انجام تشریفات مقدماتی درخواست مزبور را در یک نوبت آگهی می‌نماید تا هر کسی اعتراضی دارد و یا وصیتنامه از متوفی نزد او باشد از تاریخ نشر نخستین آگهی ظرف یک ماه تقدیم دارد والا گواهی صادر خواهد شد. (م الف ۲۱۲۷)

رئیس حوزه شماره ۱۱۲ شورای حل اختلاف همدان

هیأت موضوع قانون تعیین تکلیف وضعیت ثبتی اراضی و ساختمان‌های فاقد سند رسمی

آگهی موضوع ماده ۳ قانون و ماده ۱۳ آیین‌نامه قانون تعیین تکلیف وضعیت ثبتی اراضی و ساختمان‌های فاقد سند رسمی

برابر رأی شماره ۱۳۹۷۶۰۳۲۶۰۰۵۰۰۰۲۴۷ مورخ ۱۳۹۷/۵/۱۳هیأت اول موضوع قانون تعیین تکلیف وضعیت ثبتی اراضی و ساختمان‌های فاقد سند رسمی مستقر در واحد ثبتی نهاوند تصرفات مالکانه و بلامعارض متقاضی خانم لیلا ذوالفقاری فرزند یدالله به شماره شناسنامه ۵۰۸ شماره ملی ۳۹۶۰۹۴۰۰۷۶ صادره از نهاوند در ششدانگ یک باب ساختمان به مساحت ۲۱۳/۵۱ مترمربع پلاک فرعی از ۸۳ اصلی بخش دو ثبت نهاوند واقع در گلزرد خیابان اصلی پای چنار روبروی نانوایی لواشی حقوق ارتفاقی ندارد خریداری از مالک رسمی علیرضا ظفری تصرفات مالکانه متقاضی نسبت به محرز گردیده است. لذا به منظور اطلاع عموم مراتب در دو نوبت به فاصله ۱۵ روز آگهی می‌شود، در صورتی که اشخاص نسبت به صدور سند مالکیت متقاضی اعتراضی داشته باشند می‌توانند از تاریخ انتشار اولین آگهی به مدت دو ماه اعتراض خود را به این اداره تسلیم و پس از اخذ رسید، ظرف مدت یک ماه از تاریخ تسلیم اعتراض، دادخواست خود را به مراجع قضایی تقدیم نمایند. بدیهی است در صورت انقضای مدت مذکور و عدم وصول اعتراض طبق مقررات سند مالکیت صادر خواهد شد.

تاریخ انتشار نوبت اول: ۱۳۹۷/۵/۲۸
تاریخ انتشار نوبت دوم: ۱۳۹۷/۶/۱۲

محمدعلی جلیلوند– رئیس اداره ثبت اسناد و املاک نهاوند

هیأت موضوع قانون تعیین تکلیف وضعیت ثبتی اراضی و ساختمان‌های فاقد سند رسمی

آگهی موضوع ماده ۳ قانون و ماده ۱۳ آیین‌نامه قانون تعیین تکلیف وضعیت ثبتی اراضی و ساختمان‌های فاقد سند رسمی

برابر رأی شماره ۱۳۹۷۶۰۳۲۶۰۰۷۰۰۰۳۲۱ مورخه ۱۳۹۷/۴/۱۲ هیأت اول موضوع قانون تعیین تکلیف وضعیت ثبتی اراضی و ساختمان‌های فاقد سند رسمی مستقر در واحد ثبتی ملک بهار تصرفات مالکانه و بلامعارض متقاضی خانم شهناز شرفخانی راد فرزند اصغر به شماره شناسنامه ۱۷۴ صادره از بهار در شش دانگ یک باب ساختمان به مساحت ۲۱۶/۵۸ مترمربع قسمتی از پلاک ۱۲۹ اصلی واقع در بهار بخش چهار همدان خریداری مع‌الواسطه از مالک رسمی خدیجه وکیلی محرز گردیده است. لذا به منظور اطلاع عموم مراتب در دو نوبت به فاصله ۱۵ روز آگهی می‌شود، در صورتی که اشخاص نسبت به صدور سند مالکیت متقاضی اعتراضی داشته باشند می‌توانند از تاریخ انتشار اولین آگهی به مدت دو ماه اعتراض خود را به این اداره تسلیم و پس از اخذ رسید، ظرف مدت یک ماه از تاریخ تسلیم اعتراض، دادخواست خود را به مراجع قضایی تقدیم نمایند. بدیهی است در صورت انقضای مدت مذکور و عدم وصول اعتراض طبق مقررات سند مالکیت صادر خواهد شد.(م‌الف ۳۴۱)

تاریخ انتشار نوبت اول: ۱۳۹۷/۵/۱۳
تاریخ انتشار نوبت دوم: ۱۳۹۷/۵/۲۸

هادی یونسی عطوف– رئیس ثبت اسناد و املاک شهرستان بهار

روزنامه اجتماعی، سیاسی، فرهنگی، اقتصادی

The Message Of Madestan's History & Civilization & Culture

روزنامه همدان پیام

www.HamedanPayam.com

پیام تاریخ، تمدن و فرهنگ مادستان

روزنامه صبح استان

صاحب امتیاز و مدیر مسئول: نصرت ا... طاقتی احسن

سردبیر: یدا... طاقتی احسن

مدیراجرائی:سیده ثریا جلالی

نشانی: همدان، ابتدای خیابان مهدیه، روبروی دبیرستان شریعتی ساختمان پیام

صندوق پستی: ۶۶۶ - ۶۵۱۵۵

تلفن:۳۸۲۶۴۴۳۳ (ویژه) نمابر: ۳۸۲۷۹۰۱۳

سردبیر: ۰۹۱۸۳۱۵۱۴۳۷ آگهی: ۳۸۲۶۴۴۳۳

لیتوگرافی و چاپ: پیام رسانه (۰۸۱ - ۳۴۵۸۶۷۳۱)

پایگاه اینترنتی.....www.Hamedanpayam.com

ارتباط با روزنامه.....۱۰۰۰۶۰۶۶

ارتباط با روزنامه.....info@Hamedanpayam.com

Hamedanpeyam@yahoo.com

ارتباط با مدیرمسئول.....modir@Hamedanpayam.com

ارتباط با سردبیر.....sardabir@Hamedanpayam.com

سرویس آگهی.....agahi@hamedanpayam.com

سرویس اشتراک.....eshterak@hamedanpayam.com

چاپخانه پیام رسانه.....litohoma@yahoo.com

یکشنبه ● ۲۸ مردادماه ۱۳۹۷ ● ۷ ذی‌الحجه ۱۴۳۹ ● ۱۹ آگوست ۲۰۱۸ ● شماره ۳۲۶۹

اوقات شرعی

اذان صبح	۰۵:۰۶
طلوع خورشید	۰۶:۳۷
اذان ظهر	۱۳:۲۰
غروب خورشید	۲۰:۰۲
اذان مغرب	۲۰:۲۳
نیمه شب شرعی	۰۰:۳۵

» منبع: موسسه ژئوفیزیک تهران

آب و هوا

پیش‌بینی وضع هوا:

صاف تا کمی ابری - غبارآلود

شهرستان	همدان	ملایر	تویسرکان	نهاوند	کبودراهنگ	رزن	فامنین	قهاوند	اسدآباد	بهار	گل‌تپه
	۳۶	۳۵	۳۵	۳۷	۳۶	۳۵	۳۷	۳۶	۳۷	۳۶	۳۳
	۲۲	۲۳	۲۸	۲۱	۲۲	۲۶	۲۷	۳۱	۲۰	۳۸	۲۶
	۲۵	۲۵	۲۰	۳۵	۲۵	۲۵	۲۵	۲۰	۳۰	۲۰	۲۰

حدیث:

امام علی(ع):

هرکس از سرِ دلسوزی برای پدرش یا فرزندش یا همسرش، در طلبِ حلال دنیا برآید، خداوند متعال، او را با چهره‌ای چونان ماه شب چهارده [از قبرش] بر می‌انگیزد.

مسند زید : ص ۲۵۵

2018

همدان پایتخت گردشگری کشورهای آسیایی ۲۰۱۸

خبر

ظرفیت پهنای باند اینترنت داخلی ۵ برابر می شود

مدیرعامل شرکت ارتباطات زیرساخت از توسعه و افزایش ظرفیت اینترنت داخل کشور (شبکه IP) تا ۵ برابر ظرفیت فعلی خبر داد.

به گزارش مهر ، صادق عباسی شاهکوه با اشاره به پایداری شبکه زیرساخت ارتباطی کشور و ارائه خدمات به اپراتورهای ارتباطی، اظهار داشت: موضوع توسعه زیرساخت های ارتباطی همچنان در دست پیگیری است و قرار است در هفته دولت یکی از مهمترین پروژه های این بخش به بهره برداری برسد.

وی گفت: در این پروژه تلاش بر ارتقای ظرفیت پهنای باند شبکه IP داخلی است تا ارائه سرویس و محتوا بر بستر شبکه داخلی کشور توسعه یابد.

قابلیت جدیدی که موبایل اندروید را به سمعک وصل می کند

گوگل به وسیله بلوتوث قابلیتی فراهم کرده است که موبایل اندروید را به سمعک وصل می کند. افراد ناشنوا با کمک این قابلیت می توانند با دوستانشان تماس بگیرند.به گزارش انگجت، در سراسر جهان حدود ٤٦٦ میلیون ناشنوا زندگی می کنند که تعداد آنها تا ۲۰۵۰ میلادی به ۹۰۰ میلیون نفر می رسد. گوگل یک قابلیت جدید باز (open specification) ارائه کرده که صوت را به طور مستقیم از موبایل های اندروید به سمعک منتقل می کند. این شرکت امیدواراست به تولیدکنندگان کمک کند تا با استفاده از ویژگی Bluetooth low energy قابلیتی به نام Audio Streaming for Hearing Aids فراهم کند که به طور محلی از گوشی های اندروید پشتیبانی می کند.

طرح مغز افراد منحصر به فرد است

محققان در تحقیقی متوجه شده اند که با وجود اینکه طرح مغز انسان ها یگانه است اما طرح مغز افراد یک خانواده مشابه هم است. این طرح به ردیابی اوتیسم کمک می کند. به گزارش دیلی میل، محققان متوجه شده اند هر انسان طرح مغز منحصر به فردی دارد که طی عمر او تغییر نمی کند. این طرح به شناسایی افراد کمک می کند و حتی می تواند رابطه خانوادگی میان افراد را نشان دهد یا دوقلوها را از یکدیگر متمایز کند. دامیان فیر از دانشگاه علم و بهداشت اورگان می گوید: سیستم های خاص مغزی و الگوهای ارتباطی مانند دی ان ای از والدین به کودکان منتقل می شود. فیر و همکارانش با استفاده از دو مجموعه اطلاعات مربوط به اسکن های مغزی بیش از ۳۵۰ فرد بزرگسال و کودک توانستند افراد یک خانواده را براساس نوع ارتباطشان شناسایی کنند.

یک نوجوان اپل را هک کرد!

یک نوجوان استرالیایی طی یک سال بارها وارد شبکه اصلی رایانه های اپل شده و ۹۰ گیگابایت از فایل های داخلی اپل را هک کرد و به حساب های کاربری مشتریان دسترسی یافت. به گزارش رویترز، شرکت اپل اعلام کرده یک نوجوان ١٦ ساله استرالیایی شبکه رایانه ای اصلی آن را هک و فایل های داخلی را دانلود کرده است. این نوجوان همچنین حساب های کاربری مشتریان دسترسی داشته است. این نوجوان ١٦ ساله ساکن ملبورن طی یک سال گذشته بارها از رایانه خانه خود وارد شبکه رایانه ای اصلی اپل شده است. او ۹۰ گیگابایت از فایل های ایمن را دانلود کرده و بدون فاش شدن هویت اش به حساب های کاربری مشتریان وارد شده بود. اپل پس از مطلع شدن از این هک به FBI مراجعه کرد.

شباهت بین سلول ها در سرطان های بدخیم و سلول های جنینی

محققان با استفاده از مشاهدات میکروسکوپی مشابهت هایی را بین سلول ها در بدخیم ترین سرطان و سلول های جنینی اندامی که سرطان از آن نشات می گیرد، شناسایی کردند.

به گزارش پایگاه اطلاع رسانی سلول های بنیادی، محققین در انستیتو سالک کشف کردند که سلول ها در سرطان های سینه «شبه بازال» انسانی ویژگی های یکسانی را با سلول های بنیادی سینه جنینی به اشتراک می گذارند و این سلول ها پیش سازهایی برای همه انواع غدد پستانی هستند. به عقیده دورانت و همکارانش این سلول ها، سلول‌های سرطانی خفته ای هستند که با قرار گرفتن در معرض دائمی عواملی مانند اشعه بیدار می شوند و از علایم آن ها بروز التهاب است.

گزارش

عکاسان روز خود را گرامی داشتند

عکس: نرگس اخوان

دبیر روز جهانی عکاسی استان همدان با اشاره به برگزاری آئین پاسداشت روز جهانی عکاس در استان گفت: جامعه عکاسی در همدان بزرگ است به طوریکه طی ٤ سال گذشته ۲۵۰۰ عکاس فعال در استان شناسایی شدند.

مهدی شریفی شنبه ۲۷ مرداد در آئین پاسداشت روز جهانی عکاس در استان همدان، با اشاره به وجود ۹ مجموعه همکار در این دبیرخانه افزود: عکاسان خبری، آتلیه‌داران، عکاسان حوزه هنری، انجمن بسیج، دانشگاه بوعلی، عکاسان دانشگاه هنر و مجموعه سیمرغ از جمله سیستم همکار در این دبیرخانه هستند.

وی در رابطه با فعالیت این دبیرخانه و حمایت آن از عکاسان اظهار کرد: این دبیرخانه برای نخستین‌بار در کشور ایجاد شده و خوشبختانه نخستین انجمن علمی است که در تهران پایه‌گذاری نشده و امسال سومین سال فعالیت این دبیرخانه است که متأسفانه عکاسان کمتر مورد توجه مسئولان هستند و به همین منظور این دبیرخانه برای حمایت از این قشر تأسیس شده است.

دبیر روز جهانی عکاسی استان همدان با اشاره به تعداد عکاسان تقدیر شده در سال‌های گذشته و امسال عنوان کرد: در نخستین سال تأسیس این دبیرخانه حدود ۳۳ نفر و سال دوم ۱۲ نفر مورد تقدیر قرار گرفتند و امسال حدود ۱۰ عکاس از تمامی طیف‌های عکاسی و به طرز کاملا تخصصی برای تقدیر انتخاب شده و به‌زودی معرفی می‌شوند.

وی با تأکید بر تأخیر یک‌روزه برای برگزاری مراسم پاسداشت روز جهانی عکاس گفت: تاریخ جهانی روز عکاس ۱۹ آگوست برابر ۲۸ مردادماه است اما با توجه به سالروز شهادت امام محمد باقر(ع) این مراسم با یک‌روز تأخیر روز دوشنبه ۲۹ مرداد واقع در تالار فجر رأس ساعت ۱۷ برگزار می‌شود.

شریفی درباره برنامه‌های اجرایی مراسم افزود: امسال سعی شد مسئولان وزارت ارشاد به ویژه مدیرکل هنرهای تجسمی وزارت ارشاد به این مراسم دعوت شوند همچنین اعضای شورای شهر و شهرداری از میهمانان ویژه این مراسم هستند.

دبیر روز جهانی عکاسی استان همدان با تأکید بر اینکه عکاسی بیش از هنرهای دیگر نیاز به حمایت دارد، عنوان کرد: برای مباحث حمایتی از عکاسان استان باید حوزه عکاسی متمرکز در مکانی مشخص شود که این نیاز به تشکیل انجمن دارد چرا که انجمن باعث می‌شود تا بیشتر از عکاسان در سطح معنوی و به ویژه مادی حمایت به عمل آید به همین علت امسال تلاش کردیم با اجرای ویژه‌برنامه‌هایی عکاسان بیشتر دیده شوند.

وی با بیان موفق بودن عکاسان همدانی در تمامی جشنواره‌ها و هدف اصلی تأسیس انجمن، اظهار کرد: عکاسان همدانی همیشه در تمامی جشنواره‌ها مقام‌آور بودند و یکی از اهداف اصلی از تأسیس انجمن عکاسان کشف و شناسایی و پرورش عکاسان با استعداد است تا استان همدان به لقب گذشته خود یعنی «مهد عکاسی» برسد.

شریفی با اشاره به پیگیری‌های صورت گرفته برای ثبت انجمن عکاسان استان خاطرنشان کرد: در این انجمن ۱۲ عکاس از هر قشر عضو هیأت مؤسس هستند که خوشبختانه روند اداری و پروسه در وزارت کشور به ثبت رسیده و فقط باید به مجموعه ثبت معرفی شود و در حال حاضر بحث اداری و ثبت فعلا دغدغه اصلی این انجمن است که با توجه به پیگیری‌ها از طرف استانداری حمایت می‌شود.

دبیر روز جهانی عکاسی استان همدان درباره مجموعه حمایت‌کننده این انجمن اضافه کرد: انجمن عکاسان زیرنظر وزارت کشور ثبت می‌شود چرا که فعالیت این انجمن در قالب سمن در سطح ملی به ثبت می‌رسد و باعث می‌شود فعالیت‌های گسترده‌تری انجام دهد.

وی درباره جوایز درنظر گرفته شده برای تقدیر از عکاسان در سالجاری گفت: بحث سفیر هنر و انساندوستی از سال گذشته شکل گرفته که به عکاسان یا علاقمندان عکاسی که آثار آنان باعث شکل‌گیری اتفاقی انساندوستدانه شده است، تعلق می‌گیرد. سال گذشته «فخرالدین فخرالدینی» و مرحوم «استعدادی» به عنوان سفیر هنر و انساندوستی انتخاب شدند و امسال همانند سال گذشته به ۲ عکاس پیشکسوت، یک عکاس بااستعداد، ۲ عکاس جوان و یک عکاس خبری جایزه اهدا می‌شود.

شریفی با اشاره به برگزاری ویژه‌برنامه‌ای در سالجاری و آینده گفت: امسال مراسم یادبودی از سه عکاس مرحوم و موثر در استان برگزار می‌شود و در سال آینده به خبرنگاری که به حوزه عکاسی کمک کرده است، جایزه ویژه‌ای تعلق می‌گیرد.

نماینده هیأت مؤسس انجمن عکاسان استان همدان نیز با اشاره به تعداد عکاسان شاغل در استان بیان کرد: ۲۵۰۰ عکاس فعال در طیف‌های مستند، تبلیغاتی، خبری، آتلیه‌داران، هنری و ... مشغول فعالیت هستند که برای حمایت از آنان باید انجمنی تأسیس شود و از همه طیف‌های عکاسی نماینده‌ای حضور داشته باشد.

عبدالرحمان رأفتی در رابطه با مشکلات موجود بر سر راه عکاسان گفت: مشکل وسیله همواره یکی از مشکلات اساسی عکاسان است که باید با حضور تمامی طیف‌های عکاسی در انجمن و در قالب یک سمن مشکلات عکاسان را کاهش دهیم.

وی با اشاره به مهمترین بحث و دغدغه موجود در انجمن اظهار کرد: بحث حمایت مالی، امنیت شغلی و کاری و بیمه از مهمترین دغدغه‌های این انجمن است تا با بررسی و حل این مشکلات دیگر شاهد اتفاقاتی نظیر برخورد ناپسند مأموران با عکاسان در میدان امام(ره) در سال گذشته نباشیم.

وی با بیان اینکه با توجه به روند اداری معمول در کشور بعد از ثبت نهایی انجمن به تشکیل هیأت مدیره می‌پردازیم و سپس آغاز به‌کار می‌کنیم، گفت: بابک مواضعی به نمایندگی از عکاسان در حال پیگیری امور اداری و حقوقی ثبت این انجمن است.

گردشگری

تاکید استاندار به دبیرخانه همدان ۲۰۱۸

برنامه‌ها در شهرستانها اجرا شود

استاندار همدان با بیان اینکه مراسم افتتاحیه کنفرانس رویداد همدان ۲۰۱۸ با حضور معاون اول رئیس جمهور و چند نفر از وزرا برگزار می‌شود، گفت: در برگزاری این کنفرانس ۳ روزه معرفی ظرفیت های شهرستانها مدنظر قرار گیرند برنامه ها در مرکز استان متمرکز نشود .

محمدناصر نیکبخت در جلسه شورای سیاست‌گذاری رویدادهای همدان ۲۰۱۸ با اشاره به اینکه گزارشاتی که در خصوص رویداد همدان ۲۰۱۸ از سوی ستاد و دبیرخانه برگزاری این رویدادها گزارش خوبی بود و بسیار تلاش شده است، اظهار داشت: اما تا روز برگزاری رویدادها هر روز این اقدامات مرور می‌شود تا شاهد برگزاری هر چه آبرومندتر و شایسته‌تر رویدادها و در خور شأن و جایگاه همدان باشیم.

وی با بیان اینکه در کنفرانس همدان پایتخت گردشگری آسیا علاوه بر حضور میهمانان و مسئولان داخلی میزبان نمایندگانی از ٣٤ کشور آسیایی هستیم، افزود: معاون امور رئیس جمهور و تعدادی از وزرای کشور نیز با برگزاری این رویداد به همدان می‌آیند و علاوه بر حضور در مراسم افتتاحیه کنفرانس همدان ۲۰۱۸ به افتتاح چند پروژه در شهرستان‌ها می‌پردازند.

نیکبخت با طرح این سوال که آیا در برگزاری کنفرانس رویداد همدان ۲۰۱۸ برای شهرستان‌های تویسرکان، ملایر و نهاوند که بیس گردشگری استان هستند نیز برنامه‌ای در نظر گرفته شده است، تصریح کرد: مردم این شهرستان‌ها قبول نمی‌کنند که در برگزاری این حجم از برنامه و تبلیغات تنها شهرستان همدان مدنظر باشد.

استاندار همدان با تأکید بر اینکه در شهرستان‌ها نیز همزمان با برگزاری کنفرانس رویداد همدان ۲۰۱۸ برنامه‌هایی در نظر گرفته شود، ابراز کرد: تا تعدادی از میهمانان خارجی به شهرستان‌هایی که زمینه گردشگری مناسبی دارند سفر کنند.

استاندار همدان با اشاره به اینکه عنوان همدان پایتخت گردشگری آسیا و برگزاری کنفرانس ۳ روزه در این راستا در استان برای تبلیغ حوزه گردشگری استان است که اگر ملایر، نهاوند و دیگر شهرستان‌ها در برگزاری برنامه‌ها در نظر گرفته نشوند چگونه تبلیغ می‌شود، گفت: رویداد همدان پایتخت گردشگری آسیا (ACD) مهم‌تر از (UNwto) نشست اعضای وابسته سازمان جهانی گردشگری است چرا که میهمانان رویداد همدان پایتخت گردشگری آسیا کشورهای مسلمان و همسایه هستند.

نیکبخت با بیان اینکه در برگزاری مراسم افتتاحیه کنفرانس ۳ روزه همدان ۲۰۱۸ به جز معاون اول رئیس جمهور ٦ یا ۷ وزیر هم به همدان می‌آیند، تأکید کرد: وزیر سازمان صنعت، معدن و تجارت، وزیر ورزش و جوانان، وزیر فرهنگ و ارشاد اسلامی و غیره از جمله وزرای میهمان همدان هستند.

فرهنگ

به همت شهرداری در راستای رویداد همدان ۲۰۱۸

جشنواره سراسری عکس لالجین کلید خورد

جشنواره سراسری عکس لالجین که کلید خورد در ٤ بخش عکاسان حرفه ای، عکاسان آماتور، بخش مردمی و بخش ویژه گردشگران خارجی با اعتبار ۵۰ میلیون تومان اجرا و اختتامیه این جشنواره در آبان ماه برگزار و به برگزیدگان جوایزی اهدا خواهد شد.

شهردار لالجین در آیین رونمایی از سامانه کارآفرینان صنایع دستی شهر جهانی سفال گفت: در راستای رویدار ۲۰۱۸ اقدامات خوبی توسط شهرداری لالجین صورت گرفته و طراحی المان میادین صنایع دستی و امام (ره) به شهرداری رسید.

حمید محبی لالجین از پیگیری پیشنهاد خواهرخواندگی لالجین و شهر سفال ایزنیک ترکیه خبر داد و گفت: پیگیر پیشنهاد خواهرخواندگی لالجین و شهر سفال ایزنیک ترکیه هستیم و برنامه های خوبی را برای لالجین تدارک دیده ایم.

وی به استقبال مردم و اجرای برنامه تلویزیونی شب های آمادای که بصورت پخش زنده از شبکه استانی همدان پخش شد، اشاره کرد و گفت: این برنامه اواخر تیرماه در بوستان سفال اجرا شد که مورد استقبال قرار گرفت.

وی به طرح طکال اشاره کرد و گفت: طرح کارآفرینان لالجین به همت شرکت دانش بنیان و پارک علم و فناوری با هدف استفاده از بسته فروش آنلاین و ارائه خدمات اینترنتی و عرضه دیجیتالی، خدمات طراحی گرافیک و خدمات مالی و بیمه ای و برگزاری نمایشگاه آنلاین برای سفال رونمایی می شود

۲۷ و ۲۸ مردادماه

شب فیروزه‌ای از همدان روی آنتن می‌رود

برنامه زنده شب فیروزه‌ای ۲۷ و ۲۸ مردادماه از دهکده تفریحی و توریستی گنجنامه روی آنتن می‌رود و در دو شبکه همدان و پنج سیما پخش خواهد شد.

در آستانه برگزاری نشست اصلی رویداد «همدان ۲۰۱۸» امشب و فردا شب همدان میزبان برنامه زنده شب فیروزه‌ای از کوهپایه الوند خواهد بود.

۲۷ و ۲۸ مرداد ماه برنامه زنده شب فیروزه‌ای از دهکده تفریحی و توریستی گنجنامه همدان به روی آنتن می‌رود و مهمان ویژه این برنامه زهرا سعیدی از هنرمندان سینما و تلویزیون خواهد بود.

این برنامه که از ساعت ۲۱ امشب به صورت زنده از همدان شهر گردشگری آسیا در سال ۲۰۱۸ پخش خواهد شد، هموطنان سراسر کشور می‌توانند همزمان در دو شبکه همدان و شبکه پنج سیما این برنامه را تماشا کنند.

این برنامه به همت دهکده تفریحی و توریستی گنجنامه و شرکت سیاحتی علیصدر روی انتن می‌رود و شرکت‌کنندگان در این برنامه با قرعه‌کشی هدایای ویژه‌ای را دریافت خواهند کرد.

گفتنی است؛ استان همدان از ۵ تا ۷ شهریور ماه میزبان وزرای گردشگری و سفرای کشورهای آسیایی در همدان خواهد بود و همچنین نشست اعضای وابسته سازمان جهانی گردشگری نیز آبان ماه به میزبانی شرکت سیاحتی علیصدر برگزار خواهد شد.

۳۱ مردادماه صورت می‌گیرد

رونمایی از «گردش تصویر» کارگردان به نام ملایری

▪ اکران «پشت دیوارهای سکوت» در سینمابهمن

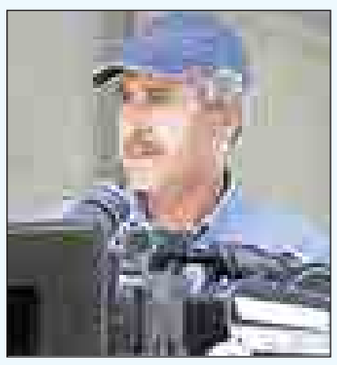

مدیر اداره فرهنگ و ارشاد اسلامی ملایر گفت: کتاب «گردش تصویر» هنرمند فاخر ملایر مسعود جعفری‌جوزانی ۳۱ مرداد ماه در با حضور این هنرمند در ملایر رونمایی می‌شود.

غلامرضا جمالی زاده با اشاره به اینکه شهرستان ملایر در حوزه‌های مختلف دارای توانمندی‌ها و ظرفیت‌های بالایی است وجود هنرمندان فاخر و به‌نام را یکی از افتخارات این شهرستان دانست. وی یکی از افتخارات بزرگ شهرستان ملایر را مسعود جعفری جوزانی دانست و افزود: ایشان یکی از شاهکارهای سینمای ایران در عرصه کارگردانی و فیلنامه‌نویسی است.

مدیر اداره فرهنگ و ارشاد اسلامی ملایر با اشاره به اینکه این مفاخر و الگوهای فرهنگی و هنری باید به نسل جوان معرفی شوند، اظهار کرد: به همت مرکز اسناد و کتابخانه ملی غرب کشور کتاب زندگینامه مسعود جعفری جوزانی گردآوری شد.

به گزارش فارس ، وی با بیان اینکه این کار فاخر فرهنگی با عنوان «گردش تصویر» ۳۱ مردادماه در ملایر رونمایی خواهد شد، بیان کرد: این کتاب حاصل ۲۰ جلسه مصاحبه با جعفری‌جوزانی است که توس مرکز استاد و کتابخانه ملی غرب کشور به رشته تحریر درآمده است.

جمالی‌زاده از تهیه ٤٠ پوستر از فعالیت‌های هنری مسعود جعفری‌جوزانی توسط این مرکز خبر داد و با بیان اینکه این رونمایی همراه با تجلیل از این هنرمند خواهد بود، گفت: همزمان با آیین رونمایی از کتاب و تجلیل، یک نمایشگاه نیز از ۳۰ مرداد به مدت ۱۰ روز در مجتمع فرهنگی و هنری ارشاد دایر می‌شود.

وی با اشاره به توزیع پوستر نمایشگاه عکس و کتاب زندگینامه مسعود جعفری جوزانی در شهرستان، فضای مجازی، نهادها و مکان‌های عمومی تصریح کرد: در پایان آیین تجلیل و رونمایی از کتاب این هنرمند، فیلم «پشت دیوارهای سکوت» در سینمابهمن ملایر برای نخستین بار اکران عمومی می‌شود.

مدیر اداره فرهنگ و ارشاد اسلامی ملایر اضافه کرد: احتمالا برخی از عوامل این فیلم نیز همزمان با اکران عمومی فیلم در این برنامه حضور خواهند داشت. وی با اشاره به اینکه این یک رخداد بزرگ فرهنگی و هنری است که باید در سطح ملی انعکاس داده شود گفت: امیدواریم این آیین در راستای رویداد بین المللی همدان ۲۰۱۸، موجب جذب گردشگر به استان همدان شود.

سینما

سینما

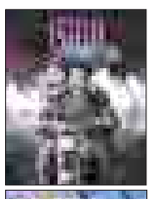

- قدس ۱.....فیلشاه
- قدس ۲.....تگزاس - چهارراه استانبول
- فلسطین ۱.....خجالت‌نکش -خوک
- فلسطین ۲.....عصبانی نیستم -لاتاری
- سینما کانون.....خجالت‌نکش -لونه زنبور
- بهمن ملایر.....لونه زنبور - به وقت شام
- فرهنگ کبودراهنگ.....به وقت شام
- اندیشه رزن .....فیلشاه